(大正十四年十二月三日第三種郵便物認可)(郵政局特准掛號認爲新聞紙類)

滿洲報

(本報價目)每月一圓四角 六個月七圓八角 全年十五圓 報費先惠 郵票不收(外國除中國日本概加郵稅)(廣告刊資)一行十二字起碼一日每行一圓 特別地位加倍 長期者另議 以上俱以現大洋爲本位 但朝鮮臺灣日本內地即以日本金幣爲本位

發行所 大連市常盤町二十九番地 滿洲報社 電話 編輯部(長) 營業部(長) 社長室(長) 振替貯金口座(大連)

發行人 王平山 編輯人 金念曾 印刷人 金基章

THE MAN CHOU PAO 29-31 Tokiwacho Dairen, Manchoukuo. 昭和九年六月二日

交涉再陷擱淺 無意賣北鐵
因蘇俄側不表誠意 滿方決出斷乎方針

於十四日在東京第三次會商結果滿蘇兩者間主張又復對立再陷於擱淺狀態之北鐵交涉其後蘇聯未示何等誠意致使從來重行折衝之會商結局在問題觸及核心場合以蘇聯之無誠意而未得解決如斯滿洲國亦不得不出斷乎之方針當局以事至現在對會商優柔不斷之蘇聯態度乃爲擬抑制在北滿之滿洲國主權之發動的一時的辦法結局觀無賣却北鐵之意思故今似將暫靜觀其後間決意出斷乎方針云云

蘇聯不法射擊事件 日將嚴重抗議
擬提出反省意味之要求

以黑龍江爲中心繼時紀賢號之不法射擊而有武振號其他二三滿洲國商船貨物船受蘇聯國境警備兵之砲擊事件此以滿蘇兩國之重大問題已各重行折衝今以滿日蘇三國之問題日本外務當局之意向一面將此委於駐外官憲交涉一方對含斯機微之滿蘇國境之不祥事件之頻發頗爲遺憾於一旦何事機會似將提出求蘇聯側反省意義之嚴重抗議(一日東京電)

從兩國親善着想 切望蘇聯反省
謝大臣談不法射擊事件

最近對在滿蘇國境河川航行之滿洲國船舶蘇聯軍隊之不法射擊事件頻發不已最於射擊紀賢號之際外交部曾使北滿特派員公署向蘇聯側嚴重抗議蘇側至今仍無何等回答外交部特爲重視關此謝外交部長於三十一日語云 最近對航行黑龍江之我船舶蘇聯軍隊之不法射擊頻發不已者於滿蘇兩國之關係上誠爲不勝寒心本月十二日在比芝智阿西河口附近蘇兵對商船紀賢號開小槍機關槍射殺國人船員一名一名負重傷於二十八日於賽耶河合流地點附近對貨物船洋湖號又一齊以小槍加以射擊有六發命中今日於璦琿下流對貨物船武振號又行射擊更於黑河上流呼瑪附近對紹興號亦加以射擊如斯對航行國境河川之我船舶突如猛烈開槍者實非人道暴戾之極就該事件我方對蘇聯官憲已述事之重大性要求關於事件之善後處置尤其要求即時嚴禁不法射擊蘇聯側一向無反省之跡依然屢有不祥事誠爲失當對蘇聯側之擧動視爲組織的爲於有計畫下之挑發行爲余雖顧此決非出自蘇聯政府意圖者然若放置斯事態結果萬一在該方面有重大事件突發時此責任須歸蘇聯側負之余從滿蘇關係親善着想切望促蘇聯側之反省而不已也(南京電)

英法美均派艦 參加東鄉元帥葬儀
法艦員更欲上陸參列

當東鄉元帥薨去表示最大弔意之英國定於國葬時派巡洋艦撤夫奧克號向品川海濱迴航參列而美國亦派於上海投錨中之歐葛斯達號再法國亦派目下渡日中之塔由爾號均爲參列尚有撤夫奧克號之乘員若干名登岸有參列儀仗兵之意向刻正與日海軍省商談中美法亦似有同樣希望(國通一日東京電)

乘解決懸案之機 傳將反蔣抗日
中央方面嚴行警戒並密查 日方亦行通知華當局取締

最近巷間宣傳在解決華北懸案問題之機抗日團體活動西南反蔣派蹶起所傳現在與李烈鈞巡視山東省之馮玉祥南下且與西南方面密使往來頻繁韓復榘以下閻錫山傅作義等舊西北山西方面及何健湖南湯虎城陝西等有密接連絡共出反中央態度之風說中央方面對此嚴加警戒密偵此等地方軍閥之動靜作破壞連絡網之秘策最近出徐永昌閻錫山傅作義間之離間策何應欽向傅作義派遣密使無條件提供改編孫殿英軍之武器並秘密以軍費爲餌又鑑於燕京大學以外各大學抗日會爲主體之學生運動由於反蔣團體與作離間日滿華狂奔之蘇維埃共產分子之賑使以解決通車問題爲機標榜破棄屈辱協定有將有所蠢動之勢日本官憲通知中國當局忠告取締反蔣運動與嚴戒此等反動軍隊云

實施新度量衡 先開講習會

自三月一日實施之度量衡法雖定有五年猶豫期間爲有早日實施新制度之必要起見首先作國民之先導並爲增高新制度量衡之知識特於六月一二兩日在大同自治會館開講習會該會要旨如下

期日 六月一、二日上午自九時至正午下午自一時至五時

科目 一、度量衡之觀念 二、滿洲國度量衡之沿革 三、新制度量衡法 四、新制度量衡法及從來之度量衡 五、關於美國法度量衡、六、度量衡器之商

孫總理奉安 第五週紀念
全體委員謁陵

六月一日爲孫總理奉安第五週年紀念日中央黨部依往例僅召集全體委員齊詣陵墓舉行謁墓禮並請國府令各部院長官均於是日午前七時參加謁墓禮(一日南京電)

派楊恆考察 西南各省司法

司法行政部年來對於各省司法整理改進不遺餘力茲聞該部爲明瞭改進邊區司法起見特派該部參事楊恆前赴廣西四川雲南貴州等省考察各該省司法情形以資改進楊現正整行裝日內啓程前往(一日南京電)

秩父宮殿下來滿 接伴員已任命
沈宮內府大臣迎至大連

滿洲國政府三十一日任命秩父御名代宮殿下接伴員十五人茲將姓名列左

宮內府大臣 沈瑞麟
同總務處長 許寶衡
同掌禮處長 張蔭鎧
尙書府秘書官長 高木三郎
宮內府秘書官 加藤藏之助
同禮官 蔡汝平
同 張格
國務院總務廳長 遠藤柳作
同次長 阪谷希一
總務廳秘書處長 神尾弌春
同需處長 小泉三郎
總理大臣秘書官 鄭禹
軍政部參謀司長 郭恩麟
外交部總務司長 朱之正
同秘書科長 田中正一

又爲迎御名代宮殿下派遣沈宮內府大臣張掌禮處長遠藤田中各接伴員至大連又派高米接伴員至門司謝外交部大臣竹內民政部總務司長代表滿洲國至大連出迎云

奉天準備奉迎 預算協議會

秩父御名代宮殿下渡滿爲日已近日下全滿準備奉迎頗爲忙碌奉天方面卅一日午後二時在地方事務所召集各機關代表者舉行奉迎預算協議會結果計定献上品奉迎彩牌塔大國旗及其他三千圓以爲奉迎之用

平冀黨部 歡宴居陳

居正陳立夫卅日晨接見冀省平市黨委垂詢一切情形下午平冀六黨部歡宴居陳兩委員(一日北平電)

出席道路會議 沈陳將放洋

國際道路會議定於本年九月三日在德國孟尼舉行第七屆大會聞中國已派定沈怡及陳佛城二人爲出席代表沈陳二氏予定於六月初放洋參加大會(一日南京電)

礦物展覽會 六月廿一開幕

實業部在津籌辦全國礦物展覽會定六月廿一日開幕(一日天津電)

湘省維持金融 嚴拿造謠人

省令警備部卅日通令嚴拿造謠匪徒又省府廿九日電令各縣市調各種票幣準備充足嚴拿造謠者並電令各徵收機關對票幣盡量收受(一日長沙電)

新京要人往來

新京驛消息大滿洲帝國實業部大臣張燕卿氏前因公務去連近已事訖於廿八日午前七時搭滿鐵列車返京又關東軍司令部參謀副長岡村寧次少將前因檢閱四平街駐軍去四近頃公畢於廿七日午後四時四十分由四平街歸京友邦陸軍省築城本部長高橋中將於二十七日午後七時三十分由大連來京向軍司令部商洽公務又○○○隊司令官三毛少將於二十七日午后七時三十分由奉天來京向軍部辦公又友邦拓務省警務課長八田四郎氏因公搭二十八日午前八時三十分由京發之滿列車直去哈爾濱又滿洲國政府監察院長羅振玉氏於二十七日午后七時三十分搭南滿列車由大連歸任又友邦貴族院議員青木信光氏二十七日午后九時三十分由吉林視察完畢來京日內將轉去大連歸國云

南京已秘密 通過通車案
將於七月一日通車 殷同由寧首途返平

北平奉天間直通列車之運行將於七月一日開始北寧鐵路局長一行於廿八日赴北戴河開始作通車之技術的研究(一日北平電)

卅日之中央政治會議於閉會後開秘密會議正式通過通車解決辦法關於辦法之內容通車之時期絕守秘密而北寧鐵路局長殷同氏於廿九日由上海赴南京與中央折衝華北問題因通車問題已告一段落將於三十一日由南京首途返平黃郛氏之歸任似在六月中旬(一日上海電)

卅日之中央政治會議閉會後即開秘密會議通過通車解決辦法其內容及通車時期力守秘密對通郵問題亦會交換意見然未有決定北寧鐵路殷局長對華北問題已與中央折衝中因通車問題已行解決將歸北平通車時期將於七月一日開始云(一日南京電)

依據勳位勳章令 文官叙位叙勳
鄭國務總理大臣以下

曩日公布之勳位勳章令高級武官既已賜叙位叙勳此次於五月九日對鄭國務總理大臣以下文官各賜叙位叙勳

叙勳一位賜景雲章
總理大臣 鄭孝胥
監察院長 羅振玉
立法院長 趙欣伯
參議 袁金鎧
民政部大臣兼奉天省長 臧式毅
財政部大臣兼吉林省長 熙洽
外交部大臣 謝介石
實業部大臣 張燕卿
交通部大臣 丁鑑修
司法部大臣 馮涵清
興安總署長官 齊默特木勒
參議 貴福

叙勳二位賜景雲章
參議 寶熙
同 增韞
全權公使 丁士源
黑龍江省長 孫其昌
哈爾濱特別市長官兼北滿特別區長官 呂榮寰
最高法院長 林棨
最高檢察廳長 李槃
參議 胡嗣瑗
中央銀行總裁 榮厚
新京特別市長 金璧東

追賜勳章勅令 已於六月一日公布

曩經國務會議參議府會議諮詢之關於勳章追賜事件已於六月一日公布今將其全文錄次

第一條 對於康德元年勅令第二十七號施行以前死亡之勳績超群功勞顯著者特爲表彰其動功準用勳章令及康德元年勅令第二十七號勳位勳章追叙並追賜

第二條 據第一條追叙勳位勳章須交於本人之遺族永久保存

附則 本令公布當日即施行

再者本勅令之公布並勅令二十七號施行前故于沖漢氏及其他功勞者決定左如追叙追賜

追叙勳一位追賜景雲章
故監察院長 于沖漢
(同上) 故執政府秘書官 萬繩栻
(同上) 故國務總理秘書官 鄭垂
(同上) 故熱河省公署理事官長 張翼廷
(同上) 故奉天省公署理事官 撲長植

中日無電聯絡 已於一日實行開通

東京上海間直接無線連絡已於一日開始通信根據二重通信法辦理中日間各地歐文電報及日本上海收發日文電報

查無線連絡於昭和五年由遞信省與國民政府交通部開始交涉適逢滿洲事件勃發遂致中斷而本年一月中英無線連絡開始記念式時列國外交團及通信技術團之意向實行參觀眞茹無線台以此爲再度之動機繼續中日間之連絡交涉經須磨南京總領事折衝之結果遂得開始通信在滿中間之通車通郵問題爲各方面注目之現在而成立無線問題之中日直接交涉頗有意味之事實云(國通一日東京電)

中日當局間交涉多次先日始行簽印之中日無線連絡協定已定六月一日發生效力至於文字中國文字亦受理以前通信即與上海間通行今後青島廣東及其他亦開始通行電費盡與現在有線電信相差無幾即上海日本間每一句約金五角八分青島日本間每一句七角九分其他各地與日本間一句兩角

張與馬占山議
組四班潛行入境反滿抗日

據卅一日某機關得電在漢口之張學良招見馬占山就反滿抗日工作協議結果以鄒作華王顯廷蘇成起朱霽青等爲指揮組織四班該工作班已於秘密裏赴北平使潛入北票方面云

馬占山抵南京
談擁護中央剿匪禦侮

軍事委員會委員馬占山已於卅一日由九江抵南京馬語記者 贛省剿匪區爲順利匪區人民均行來歸現贛省未收復之匪區餘五六縣現均經中央軍層層包圍諒於本年底即可肅清現國際風雲日行緊急吾人願擁護中央組織一强有力政府早日完成剿匪軍事共禦外侮此次在贛謁將會晤華北來贛聽訓各將領均表示一致擁護中央余今抵京謁汪院長後即赴滬抵輪北上至天津料理私務云云(一日南京電)

宋子文將赴寧

宋子文至西北考察已竟完畢定於今明入京向中央報告一切(一日上海電)

魯韓二日南下

韓復榘擬至江西參觀一切建設定於六月二日首途赴京預定在京滯留三日於七日西上轉南昌去九江十三日去漢口謁張學良兼遊覽十七日北歸再到開封二十日回濟南(一日濟南電)

孫蔚如部築成 碉堡百餘座

陝西接近川北駐軍孫蔚如部自奉令築碉堡後數月以來沿川邊各縣各築成碉堡一百四十九座(一日西安電)

班禪在滬講演 七八日赴寧

班禪連日在滬參觀各大工廠預定六月一日至暨南大學演講定於七日或八日入京(上海一日電)

招柏領回國

中國駐荷蘭所屬南洋港領事柏顯章日前被該地政府忽然將其領事證書撤消中國政府除根據理由向荷蘭政府提出交涉外聞最近即電招柏領事回國報告經過情形(一日南京電)

海軍預備交涉將 不觸政治問題
法當局已表示參加

海軍制限會議預備交涉將於三週間內以倫敦爲中心以普通外交手段由日英美個別的兩國間開始在該預備交涉將不觸及政治問題者於三十日松平大使及英國外務當局之會見已稍得明瞭即日本只受諾海軍問題預備交涉之招請是以已判明日本採取決不追究遠東問題等政治問題之招明確態度且英國方面亦係發出只關於海軍問題之招請故預料決不能引起政治問題又據某方消息稱除五大國外難有希望參加該項討議國因未接得招請似有不能參加之形勢該國爲誰雖係不明聞不外德國與蘇俄(一日倫敦電)

法國外務省於三十日下午確言法國欣然參加海軍豫備交涉(一日巴黎電)

滿洲實際情勢
當局擬定調查計畫

滿洲國內從來除依滿鐵編纂之極小範圍資料外別毫無何等關於滿洲實情良好之資料是以此次國務院統計處大體擬以兩箇年計劃先着手調查國家諸政策根幹之實際情勢自新年度編作預算二百九十七萬圓刻與主計處間折衝中該調查預定先充實現地各縣政府調查機關然後再向行政財政經濟產業及其他各方面作全般的詳細調查該計劃若能通過自本年度能實施時將必有網羅滿洲國現勢調查資料之一大權威出現該計劃誠爲緊要而有意義之計劃頗爲有望視云

毛澤東被炸斃
殘匪已驅至廣昌建寧間

據此次收復建寧時擄獲匪兵供稱匪魂毛澤東已在瑞金爲國軍飛機投彈炸斃內部精神日見渙散匪方官軍均無鬪志又行營接李師長默庵電告殘匪已驅逐至廣昌建寧之間匪內部極混亂毛澤東確已炸斃近來匪所辦報紙已無毛之姓名(一日南昌電)

以法權撤廢爲目標 整備警察機構
民政部警務司之具體案

以統一全滿警察機構與撤廢治外法權爲目標在過去三個年間已作諸般準備工作民政部警務司因此等工作最終的準備完成當康德元年度新預算編成時決定具體案如左

一、充實日系警察官以三百十九萬圓餘之預算年分三回增員日系警察官十七百六十名入在中央警察學校施三個月之教育使認識滿洲國實狀後主向文化程度低淺地方配置而圖充實地方司法行政警察募集條件與從來相異一般由二十三四歲才至二十五六歲止有中等學校卒業以上之學歷必持有軍隊生活有經驗之青年爲方針即教育終了後亦非指導員而爲警察機關實體之警察官

一、警察官之給與改善中央直轄警察官之給與頗見改善

一、滿人警察官之素質向上以使警察官遵守之精神徹底同時美良成優良警察官爲目的設地方警察官練習所中央警察學校亦增加收容人員和力養成人材並向日本內務省警察官講習所派遣留學生三十名擴充特殊警察隊在同江虎林密山三縣新設特殊警察隊本務以外使兼務縣之行政警察以圖警察之單一化新年度計畫之根本方針置之於治外法權撤廢準備工作將地方警察機關之擴充與軍一化注以主力而與司法部之法權撤廢準備工作相依故各方面對之期待頗切云

普及金融合作社 稅務組織改善
元年度財部之新規要求

康德元年度豫算各部之新規要求業誌前報乃皆發展國運本格的整備之躍進財政部特爲促進地方農村之更生自立將金融合作社設立費及放欵金要求二百二十一萬圓以外並要求六十七萬圓爲模範稅捐局待遇改善費十之稅萬圓務官吏養成所設立費九十萬圓之徵稅交付金獎勵費十九萬圓之保稅倉庫創設費等全爲救濟農村稅制稅務之組織改善刷新擴充爲主旨金融合作社之新設之變及即以確立疲發至極農村經濟之更生爲燃眉之急務故實施第一次合作社理事養成講習計畫今後五個年間設立三百處新設每年六十合作社因此於元年度設立費並及放欵金要求二百二十一萬圓視爲當然至於模範稅捐局待遇改善費擬將全滿主要地三十六處稅捐局之組織制度改爲新式配置優秀之日本人官吏同時將其薪俸方法亦改善稅務官吏養成所設立費將從前即計稅官吏之刷新向上於財政部內臨時之養成所計畫改爲本格的常設機關以期其養成配備毫無遺憾又徵稅交付金獎勵費將委任各縣田賦契稅之徵稅從前若交付提成金即許留止其一部今爲明確歲出入計擬將其廢止另外支出交付金獎勵費以期明確徵稅努力普及國民之納稅保稅倉庫制度之實施乃全滿商工業者之要望財政部早已愼重研究今已決定意見設置將即着手準備創設將有多大之期待頗堪注目云

宋哲元回察

宋哲元定卅一日或一日偕秦德純由平返察(一日張家口電)

本報今日三大張

本旅館

敬啓者本旅館設於赤峰三道街中間奉山汽車路過對建築潔淨房屋寬敞空氣流通茶役伶俐房租低廉預有被褥注重衛生與別式不同設有便飯食堂出客自擇並代旅客轉迎一切兼理甜日草商店望各界諸君往來親臨方知所言不謬也

赤峰 同德旅館主人朱錫九謹啓

收買華北機器廠股票廣告

謹啓者敝人欲收買華北機器廠股票如有意出賣該股票者請至天津大旅社面議給價從優勿失良機爲盼

奉天南市場天津大旅社 閻心如謹啓

警察署長勒索鄉民啓事

復縣第七區警察署長高鴻錫氏之種種惡劣自就任以來公務不理專使惡劣手段勒索鄉民希圖斂財之種種事件不勝枚舉略陳如下於大同元年八月十六日管內房滿屯李富新與萬長發二人口角始行動武李富新身受重傷經人控 [illegible] 如不但不能與地面人民興利除害反爲人民有害相此警察署長不有乎云

隋家溝 隋元文啓

鳴謝 太古洋行 和記洋行 聯保公司 賠欵迅速

敝號德聚福於二月十五日午後十時不幸倉庫起火延及櫃房將所有貨物舖墊如數燬盡幸事前在太古和記聯保三公司保有國幣一萬五千元之火險事後經三公司派員查驗並無虛僞等情逐即按數賠償並無絲毫留難與折扣領欵之下無以爲報特此鳴謝以誌介紹

奉天小北門裡 事主 德聚福謹啓

聲明抵押處分地照無效

前於民國十九年舊歷冬月間氏被海城鄧連三等邀集多人肆用詐欺脅迫手段當强制取去西豐縣地照十二張又陳鵬九梁景文等以其各人之妻鄧玉林鄧玉蘭名義亦强制取去西安縣梨樹河子地照三張氏於當時一面在西豐縣登報聲明及一面在鐵嶺地方法院訴請撤銷契約及返還地照案經三審關於鄧連三之部分業蒙高等法院判決確定當將該案法結立契約撤銷及返還地照十二張現於執行期間該鄧連三携照潛逃業經兩次登報聲明抵押處分地照無效至對鄧玉林等部分因起訴手續不合致遭駁斥惟爲合手續計現對鐵嶺法院已提起如前之訴訟似此若不一併登報聲明凡伊前列地照抵押處分無效誠恐第三人受其欺朦致有借欵對欵之事如有以前開地照於訴訟期抵押借欵概作無效爲此應鄭重登報聲明

登報人 鐵嶺 鄧閻氏

瀋陽地方法院布告 文字第 號

爲布告事查本院民事存欵迭經布告及傳喚領取迄今仍有多數未領者除由本院派員逐案傳領外合行布告訴訟人等速携帶證明文件來院報到一經查明屬實取具安保立即准領此布

康德元年五月二十六日 院長 魯同恩

劉价人啓事

逕啓者鄙人兄弟四人早於民國十九年二月經各方同意邀集親族證明將祖遺房地秉公作四股均分各執分單一紙爲憑自後各自謀生分居各地鄙人久經寄居天津於前年春季四弟中堂帶同眷屬投奔津寓鄙人以誼關手足准其借住現因四弟商業失敗率妻女等復回遼源本籍大嫂因先兄早故及其姪等現借居敝寓所有鄙人與本籍之房產地土及其他動產與不動產等項均委託妥人管理概與忠堂無涉此外如有銀錢往來以及其他事項鄙人概不負責特此登報聲明

聞

國歷五月廿六 舊歷四月十四 日未時我祖妣吳太夫人疾終於遼陽廣宅內寢享壽七十有九歲詹於國歷六月十二日 舊歷四月三十日成主領帖五月初一日合祔於祖考子惠府君之兆謹此登報告哀不另訃

承重孫 金長齡 泣血稽顙
孤哀子 金毓紱 泣血稽顙
伏惟 矜鑒

表居 遼陽城內三義廟胡同九號本寓
通信處 奉天大東關新利胡同一九三號金寓

海軍會議之預備會商 六月中旬前觀難進行
賽門氏奔走軍縮法意亦可參加 英外部發表討議手續技術問題

對英國舉行海軍會議預備會商之提議繼日美答復允諾參加並有可期待法蘭西及意大利之理由在於茲關於海軍問題之預備的外交折衝近將步入開始之途徑關於開始之時機微諸賽門外長目下在日內瓦爲軍縮會議極爲忙碌之事實在六月中旬前似無進行交涉之模樣（卅一日倫敦電）

日本松平大使爲同答關於海軍會議預備交涉英國政府之招請於三十日午後三時半特訪問英國外務部但因賽門外長目下出席軍縮會議中乃與外務次官潘西德拉及亞美利加部長克基氏會談約經一小時於提交日本受諾回答同時關於日本立場特行以補足的說明並對於一般情勢亦交換意見松平大使在該會見後當即歸還大使館向本省作詳細報告觀於賽門外相歸英後兩者間必將更行會見關於上述松平大使提交之回答當日由英國外務部發表聲明書如左

松平大使三十日午後訪問外務部此係日本政府回答受諾當一九三五年海軍會議前關於手續及技術上諸問題以外交機關在各國務須分別開始預備的交涉之英國政府之招請云

在上述聲明書中特將討議範圍明示爲手續技術上問題觀此亦可見英國政府對預備的商議中不期望含有討議政治的問題云（倫敦卅一日電）

宇垣總督抵下關 當夜乘車東上
自稱對政局無野心

宇垣總督於卅日於乘聯絡船着當地乘當夜之特急列車一路東上下關水上署一百五十名動員作嚴重警戒頗呈嚴重光景於出發前宇垣總督語云自京城出發以來爲新聞記者見責今日仍無可語者耳聞有上京不能仍舊回任之傳說並有種々謠傳惟余在任總督三年於稍致力於半島統治之今日於朝鮮以外聊無野心對煩雜之環境余之心境勿論爲玲瓏快活也（國通卅一日東京電）

蘇大使宴顏及冀省府當局 並招記者茶話

蘇俄大使二十八日由平來津二十九日晚七時在俄領館宴請顏惠慶及省府當局又俄大使三十日舉行茶話會招待津市中外記者（卅一日天津電）

海邊警察隊移葫蘆島說 乃無稽謠傳

乍開計畫葫蘆島築港當即感及與營口有直接影響頗爲注視更謂於該地築港完成同時於營口有根據之滿洲國海邊警察隊亦向該地移轉說殊與該地市民以相爲衝動深恐與奪營口之繁榮漸次引起問題一面驚塲此說之海邊警察隊亦力說是爲誤傳不必相信

東鄉元帥國葬委會 開第一次會議
首相訪宮相復作種種商談

於首相官邸自午後三時二十分至四時五十分舉行之東鄉元帥國葬委員會第一次會議就國葬舉行日爲六月五日場所在日比谷公園費用觀其前例四萬五千圓程度將於六月一日之定例閣議決定由第二預備金支出葬儀事務所設於東鄉邸附近之商工大臣官邸葬儀綱目由委員長儀式係決定式場工事由宮內省內匠寮設備定於五日告成首相於午後四時訪湯淺宮相於宮內省就國葬之件作種々商談矣（國通卅一日東京電）

今上陛下懇篤弔電

今上對東鄉元帥薨去之報甚表哀悼之意於卅日午前九時親頒懇篤之弔電

三陛下慰問 元帥未亡人

天皇皇后皇太后三陛下爲對東鄉元帥未亡人垂詢慰問於三十日午后三時即派屬官赴該邸下賜御果一分（國通卅一日東京電）

伏見宮殿下 赴靈前致弔

伏見宮博義王殿下於卅日午後四時五十分躬赴東鄉邸弔問於元帥靈前致祭遺族咸爲感泣（國通卅一日東京電）

英派艦隊司令 參加元帥國葬

英吉利政府對東鄉元帥之國葬決派中國艦隊司令長官克萊亞提督代表參加議提督

薩國承認滿洲國 日新聞界先知
未待丁公使電告本國 情報部即向記者發表

東京通訊、薩爾瓦多承認滿洲國之消息、惹起近來未見之一大衝動、於廿二日、至使各報一齊揭載之經偉如下、薩爾瓦多駐日總領事西憕沙氏、携帶該承認公文、見丁公使、乃在十九日、因其爲西班牙語、故丁公使難於回答、請譯爲日文、如斯西總領事、另加以日譯、於廿一日再訪滿洲國公使館、提交於丁公使、見此丁公使大爲喜悅、於電告本國政府前、在午後五時、赴日外務省情報部、披露此吉報、天羽情報部長及情報部人員、爲友邦甚歡迎此消息者、想不待言、天羽情報部長提議、向新聞發表、丁公使因尚未向本國報告、對此發表有逡巡之色、惟以此消息多置一日、殊爲可惜、故於午後六時遂對至外務省之記者團發表矣

粵漢路限於廿五年完成
呈請行政院撥補五百萬

鐵部以粵漢鐵路已限於廿五年年底完成工程進行決不容緩建築經費除由庚款項下商撥款項發行公債票及行政院提撥棉麥借款五百萬元濟用外尚不敷五百萬元茲已呈請行政院令飭財政部由國庫項下撥補五百萬元以資挹注而充全工云（卅一日南京電）

楊部限期嚴令 八縣剷煙苗

邵力子楊虎城廿八日嚴令煙苗未剷淨之潼關華陰等八縣限七日完全剷淨根株（卅一日西安電）

香港取締標金買賣 各匯兌公司已準備結束

自港政府宣布將取締標金買賣後各標金匯兌公司已紛々準備結束（卅一日香港電）

陳公博赴菲島

國際貿易局接陳公博電告謂廿四日離爪哇赴菲島在菲勾留一週即返國云（卅一日上海電）

魯建廳組織礦產調查團

魯省建廳特行組織調查全省礦產調查團分二團限期爲三月（三十一日濟南電）

舉行末次大會後之 財政會議宣言
閉幕時經孔之訓詞 （續）

辦理建設之用此言改善稅制之辦法、可告國人者三也、預算制度、爲財政之樞紐、國家稅費地方稅費之劃分、雖定於第一次全國財政會議而省地方稅費縣地方稅費之劃分至今尚付闕如、以致省縣之收支、失其平衡、而地方事業遂難期發展、本會議議定自今以後省縣地方收入支出之標準、必須詳細劃分一如第一次全國財政會議劃分國家稅費之前例」而稅收統支、尤須有條不紊、此實開吾國歷昔鮮有先例、而有禪於計政地方事業者尤多、此言確定地方預算之辦法可告國人者四也近世理財政策千經萬緯、要不出增加國家收入與發展國民經濟兩途、而政策之如何運用、端視其環境需要而定、若就我國最近環境而論、則舍注重發展國民經濟一途、別無入手之方、本會議根據此旨議定提倡生產獎勵貿易遍設農工銀行各案、至於幣制之改進、稅源之培養、固無不與發展國民經濟有關、此次會議亦均詳加討論、定有方案、此言注重生產建設之辦法、可告國人者五也、籌辦地方自治、最爲當今急務、各省市縣、在此時期應行舉辦之事業甚多、平日之依賴雜項捐稅、以資挹注者、不勝枚舉、對於支出一途、設不妥爲籌劃、但令裁免各稅、固非事理之平、亦恐因噎廢食、本會議議定自下年度起將中央收入之印花稅收入、儘先爲補助地方之準備、並將煙酒牌照一稅、全部劃歸地方徵收、其支出中之司法經費一項、原因地方支出者、一依財政部與司法行政部議、有法、亦可歸由中央負擔、此言實行內外相維之辦法可告國人者六也、綜上所述各端皆我全國同胞所屬望於本會者、其要固不在多言、而本會之所以痛自惕勵引爲己責者亦爲期於實踐、總之地方之於中央、民衆之於政府、休戚相關、詎難漠視、財政非中央單獨之財政、乃全國公同之財政、財政之張弛、應與全國共圖之、此次會議之重要使命、即在集合群策群力共謀解決之方、其要在順於物情、其契在達於時變自今以往、願我中央及各地方當局、及全體民衆、共依此次議決各案、切實推行、以後對於各項收入中、有涉於苛捐雜稅擾民者必芟夷之厘剔之、果能先去其太甚、亦可使民力小休、其各項支出中有無益者不急者、必能節之、有過度者浮費者、必能減之、能節流便無異開源、能減費自無庸加稅、果能少減吾民分一分之負擔、即無形爲吾民養一分之元氣、及今不圖、噬臍何及、抑又有進者、利用厚生、必賴生產、社會繁榮、須培根本、金融固以市場爲流轉、而市場實以農村爲策源、究應如何利用遊資、以期救濟農村之衰落、更深有賴於全國財政界金融界同人之努力者也、財政與政治軍事各方面、相互關聯、溯自北伐成功以來、全國軍制雖已逐漸統一、而散處各地未經正式編練之部隊尚多、積習未除、需餉浩大、徵發農產、擅增附加、賦斂繁興、未始不因於此、現本會議已建議於軍事當局請予嚴行制止、各地方軍事長官、受國家干城之寄、當必贊同此旨、極力促成、吾人身經今茲國事之艱危、目睹各處人民之痛苦、本各人良心上之主張、在此會議最短期間議定各種方案、思挽回國家險象於萬一、所有邦人君子、一德一心、共襄郅治、謹此宣言云

盧森堡獨立國 竟未備大砲
國王登極禮砲 乃借自法國者

於狂呼「國際危機」「軍縮」騷動之地球上、居然有高枕無憂舒暢至極之珍奇陸軍新聞即南隣比利時羅巴北接德意志國境、界在歐自古逞强稱、爲盧森堡獨立侯國、一小國是也國土既小、蠫軍編成亦微一目可瞥之步兵、總數六百人兵亦歷々可見其顏面、不知爲何、未有砲兵或係無服編成砲兵所以大砲並無一尊、雖如是甚爲便利不覺不自由、亦能濟於事惟有所難一事、即於國王即位式、照例應當發射之皇禮砲、如何籌酌之問題是也、然而究竟如何、據調查結果、頗饒興趣其時以極簡單約東向鄰右法國暫借使用、以此舒暢之珍聞於廿九日傳到日本陸軍省時莊嚴之將軍等、不禁爲之閧堂（國通卅一日東京電）

元帥之忠誠 歷萬世不沒
美海軍長官談

美國海軍長官史執遜氏於三十一日着當地參加觀艦式對東鄉元帥薨去表甚深哀悼之意語云
接東鄉元帥薨去之報不堪痛恨元帥爲世界之偉人元帥爲祖國所盡之忠誠雖在萬古之後諒亦必放不滅之光輝令也人記憶也（卅一日紐約電）

蘇聯警備軍之不法射擊 竟至屢出不絕
武振紹興兩輪復受其射擊

最近對滿洲國輪船蘇聯警備兵之不法射擊事件頻出不已滿洲國當局雖然嚴重注視復有於二十九日在黑河入港之武振號貨物船於廿八日下午四時許在五家子附近航行中突由蘇聯警備兵向該船發出停船命令因彼無有何等停船理由置諸不聞仍爲進航而警備兵內該船一齊射擊又在該日於漢河方面對航行中之紹興號在呼瑪附近亦有不法射擊目下正在調查眞相中

坂西中將訪何

坂西中將二十九日晨拜訪何應欽當晚赴津南下聞坂西此來爲考察華北情形係供獻日貴族院因坂西氏爲日貴院擔任中國情形報告者一（三十一日北平電）

東京日本橋（東京驛至近）
八洲旅館
（Ｈｏｔｅｌ）
設備完全、招待誠實、帝都中央、便利無比

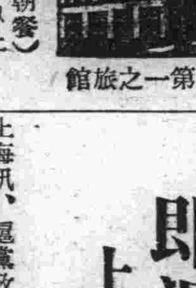
帝都第一之旅館

宿泊料（帶朝餐）一人三圓五以上
大歡迎滿洲人
滿洲人之來京者多選住本旅館頗呈繁昌之象滿洲榮館設備開始

各官署辦公時間 政府從新規定
已於卅一日由院令公布

滿洲國政府爲增進能率計將官公署辦公時間變更如次以卅一日之院令第五號公佈

第一條 官公署辦公時間除休日外概如下同
一、由七月一日至八月卅一日自上午八時至正午
二、由九月一日至九月三十日自上午八時至下午四時惟星期六至正午
三、由十月一日至翌年三月卅一日自上午九時至下午四時惟星期六至正午
四、由四月一日至六月卅日自上午八時至下午四時惟星期六至正午

第二條 於土地狀況或事務性質上有必要時歸於主管部大臣或國務總理大臣直轄之主管官署得國務總理大臣批准可以隨時變更辦公時間

第三條 官公署職員因事務關係上有必要時於辦公時間外亦可辦公

第四條 直轄長官對所屬職員由七月一日至八月卅一日間得與廿日以內之休假然而當該期間中礙難與以休假時於其他期間中亦可與以休假

第五條 關於從事現務之辦公時間及休假可由主管部大臣或國務總理大臣直轄之主管官署長規定之

馮玉祥抵烟記
身穿粗布衣頭戴六角笠 商會送鹹菜即原物送回

煙台通訊、馮玉祥氏由泰山抵蓬遊覽蓬萊閣、數日前即有來煙消息迨二十一日晚、煙台忽接蓬萊電話、馮氏中止來煙、詎二十二日早八時馮氏突由蓬萊來煙、因此一般歡迎者、多未籌備、臨時只有公安局長張奎文及商會常委數人、前往迎迓、與歡迎者一一握手爲禮、連稱「不敢當」旋即與張局長分乘汽車、直駛金溝寨前海軍學校舊址休息、與馮同來者、有李協和氏、衣馬褂夾袍、短鬚矮身、精神奕奕、馮氏頭戴六角葦笠、頂緣均綴縫白布、身穿粗布夾褲褂、白襪青鞋、藍布腿帶、貌頗豐、惟體格精神、不似往年雄偉、意者殆車路勞頓顛簸所致、其隨行人員除李協和將軍外、有吳育、邱峴章、張鋒伯、陳寄安、陳定民、劉佩九、王智益、孫維顏等、及衛隊二百餘人、至行轅未稍休息、即步行至金溝寨一茶棚內與農民談話、適有農民、抱一小兒前往聽講、該小兒身患天花、被馮氏瞥見、馮令隨行醫士爲該兒檢查、以藥劑調治、並諄諄告以天花流行之危險及小心保養等語、嗣又問一老叟、該地沿海出產何魚、何魚含有毒質不宜食、桑麻問答儼如家人、又飭醫士將附近各井檢驗一週、稱無毒始返行轅、及抵行轅、見有商會送至鍋餅百餘斤及鹹菜若干、堆陳院內、馮陡現怒容、厲聲謂我有言在先、不受民間供給、此次來除張奎支陳維新煙濰路局長兩人送來食物、可酌予收用外其他任何人贈送者、概不收留、當令來人如數璧回、記者趁此時投刺晉謁、當蒙接見、握手寒暄後記者問馮先生今天從蓬萊起程嗎、馮先生答、是、問、傳聞要往長山島一遊、果已去否、答、本想昨日前往、因風浪太大、遂作罷、問在煙擬勾留幾日、答、三日或五日、尚未定、問、由煙擬他往否、答、如汽車便利、即赴威海榮城一遊、問、先生此次東來是否純係遊覽性質、答、除游覽風景外、順便調查膠東民俗、問、此次東來、所經過地方、先生作何感想、答、無什感想、不過看到膠東一帶人民樸實、土產豐富、過蓬萊時、瞻仰戚繼光祠、想到中國以前、尚有這樣一位將官、差强人意、惜其後代子孫、覺無優良份子（言下不勝欷歔）繼又談稱中國時局如此之緊張、乃沿海一帶、如煙台等重要海口、猶毫無防禦之設備殊覺非是、現觀煙台一般人猶如大夢未醒、尚在酣睡中云云當表示救國主張、始終不變云、繼晤李協和將軍、李將軍對時局態度與馮先生同、而其救國主張、則爲開放政權云云、當馮衛隊汽車抵煙時、行過二馬路、一汽車開駛太疾、撞於墻上、適有孫姓小兒與一張姓小兒在墻底玩耍、竟被軋傷、當送往芝宗醫院醫治、馮以貧苦小兒、遭此不幸、特派邱參謀長前往醫院慰問、並各予張孫二小兒大洋二十元、暫作醫藥費云

赴南京請示中央後 即返西藏主政
上海歡迎班禪情形 班抵滬後與記者之談話

上海訊、滬黨政軍農工商學各界定六月三日在市府廣場請班禪說法爲市民祝福、並新禱全國和平統一、商會定二十八日晚歡宴班禪

滬訊、國府委員班禪護國大師、在杭主持時輪金剛法會茲已功德圓滿、應吳市長及各界之邀、二十八日由杭乘專車來滬、午後四時五十分抵南站下車、逕赴楓林橋外交大樓行轅休息、市長吳鐵城、王一亭、王曉籟、吳光新、等及各界代表、等均往車站迎迓、備極一時之盛、班禪大師於民國十三年、曾南下至杭、便道來滬遊覽、此係第二次、預定作一星期之勾留、再晉京向中央請示即返藏主持大政、詳情分誌如下

●●●同來人員 隨同班禪大師來滬者、除日前專車赴杭迎迓之保安處長楊虎、班禪駐京辦事處長朱海山、滬上居士屈映光、及保安隊數人外、並有班禪之隨員森木堪布傳布、劉秘書長鄒秋大夫堪布夏堪布意仁、羅軍務處長友仁、達卓尼、羅卓尼朗軒、齊卓尼、來贊巴麻青布來贊巴蘇德巴、解秘書永昭景夏都巴綿、張夏都巴慈仁、夏都巴尼瑪、張汪主任德仁、電報務員、張副官、白副官、王隊附、陳學禮、吳欽慕、軍需官傳巴慈仁、書記二人及衛隊十二人

●●●大師豐采 班禪大師下車時各報攝影記者、均趨前攝影大師乃駐足而待、大師身御黃綢長袍、黃紡衫褂、手持佛珠、面容略黑有髭、目光烱烱、精神極飽滿、與歡迎人員相晤、輒供手作禮狀至謙和

財政會議之案 送財部執行
孔回寧又赴滬

全國財政會議業經閉幕大會秘書處現正趕辦結束秘書長文送呈財政部長孔祥熙以便卅日將大會決議案百題件備執行藉可輕減人民負擔廢除苛捐雜稅繁榮農村經濟又孔部長廿九日由滬來京出席行政院會議現因公事定卅日晚赴滬（卅一日南京電）

頭痛靈
男女老幼 神經頭痛 感冒頭痛 逆上頭痛 飲酒頭痛 一切頭痛 即時去根
各大藥房 皆出售
每包三囘 大洋叁角
大連德記全棧大藥房發行

奉送 男子五淋白濁 女子赤白帶下的 鰲來蘇草

男子五淋白濁、女子赤白帶下、倘或忽不治、不但身體虧弱、淋之禍、猶爲堪虞、市下療治淋症、白帶之藥物甚多惟藥性劇烈者、服之則有倒提內蘊之虞、白帶後患更不堪設想「來蘇草」乃婆羅洲特產、藥性純淨和平、治淋治帶確有特殊功效、本園種植以來、遠近患者爭相服用、效不立愈、曾奉內務部暨奉天市政化驗、不謬、爲確有奇效、特頒給證書、明書、惟近年來索者日多、不得不酌收一藥、養揭注、每服暫收大洋七角、剪報來購、一律送一壽、寄郵費加一、患病者希速服用、偉能延年益壽、外埠嗣△上海春暉藥草植物園啓、滿洲總代理處、奉天華門外北眞正稻香村滿洲電話三七四七號、大連代估西崗子路德記全棧大藥房

大連市西通六十四番地
王仁眼科醫院
電話六七五二號
地址在常盤橋西廣場電車道中間路北便是

春風艷治韶景鮮妍應時運到最流行之新式衣料種類極多花色猶全寰球雜貨搜備甚齊並代售好立克牛奶粉麥精魚肝油誠爲滋養上品一切貨物定價低廉如蒙惠顧曷勝歡迎
大連市浪速町 協茂盛綢緞莊謹啓 電話長四六三二 五四五三 四九八八番
大連市奧町五十四番地 分號 協茂東綢緞店 電話五〇四七番

風疾 專門妙藥 風疾 動脈硬化症 特效果 谱大之森

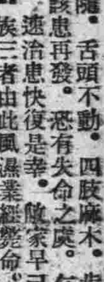

動脈硬化本系腦溢血之前驅症
半身不隨、全身不隨、舌頭不動、四肢痳木、步行困難等之風濕患者、如疾該患再發、恐有失命之虞、乞早早從速治患是幸、倘家早已不幸、血族三者由此風濕、業經斃命、家主亦有該患之徵候、先因世上無存眞治該患良藥、自有深鑑、自敢擲注何事、專心研究、死中求活、竟至創製妙藥、足見本家主現今非常康健、早以本藥施治諸人實有非常妙果。凤承日本國內賞獎。
○○○○毫無索價……（多年辛苦、專心研究、方能創製之本藥及療法書、向該患者毫無索價贈呈乞將本報所登廣告切取寄下爲盼）
日本 兵庫縣明石市中町 加古中風藥本家

官准

東方藥物研究所 特製成藥
以少數資本即可開辦並得利豐厚簡章及藥名效能書函索即寄
大招募 代賣所 行賣商
總批發處 大畝藥房總本店
奉天宇治町十三番地

瀋陽中國銀行廣告 (1)

敝行現創辦山東河北(即直隸省)兩省各縣鎮滙欵除有敝行地點外其餘各處或委託商號代理或由各地敝行就近向郵局轉滙均可辦理如承 賜顧請逕向關外各地敝行接洽可也

再關外各地距離敝行較遠之處對於前項滙欵亦可通信委託代辦請向當地滿洲中央銀行或郵局購買滙票(滙票須寫明奉天中國銀行收以免遺失)連同致收欵人原信一併掛號寄下敝行當即代取隨時轉滙幷將滙欵收據寄還應收滙水即於滙票內扣倘有手續不明之處如承 函詢自當隨時奉答

純良無鉛

双美人牌花粉

是妳麗質高尚優雅新鮮自然魅力增加的化粧品

流行美之白色
青春美之桃色

中山太陽堂謹製 東京・大阪

▲君患肝火否▲
▲我有潤腸丸▲

肝火中燒、最易激怒、世人往往因小不忍而亂大謀者、由於憤怒、實由於肝火

君有肝火否、盍服第威德潤腹丸以平之、藥料完全植物質、毫無刺激作用日服二粒、肝氣不作、祝君前途更多勝利

價格低廉祇售兩角

第威德潤腸丸

各大藥房均有出售

二十世紀最新發明肺癆病特效藥
溶解蠟質殺盡癆菌科學化新製劑

肺癆病特效藥

三那星

劇除數千年來名醫束手的惡疾
挽救全世界上無數待斃的病家

▲肺癆病最難治——癆菌具有蠟質保障故藥力難入!
▲三那星有奇効——功能溶解蠟質直搗癆菌之巢穴!
▲醫葯界咸公認——確是現代最新進步的治癆聖葯!
▲實驗者所證明——雖第三期肺癆病無不起死回生!

肺癆乃係一種極微細之肺癆菌、盤據於嬌嫩之肺臟破壞、人體組織成最可怕之肺癆病、發現肺癆菌者爲德國醫聖考克博士、此項肺癆菌、有一種特殊之防禦力、能抵抗一切外來藥力之攻擊、蓋肺癆菌侵入人體、係中性脂肪之內膜及抗酸性蠟質之外膜構成、當肺癆菌侵入人體局部時、其四週即被侵蝕而形成頑强之結節、以阻碍血流之通過致使內服或注射之一切殺菌藥劑無由攻入、故醫家常有肺病無藥之嘆、蓋肺病並非無藥、實因有之僅足治愈肺病中之單純症、如咳嗽咯血及第一期肺癆病而已、終不克破壞其頑强之結節、剝奪或溶解其蠟質及脂肪性之內外膜、而使藥力直達於患部、顯其根本撲滅肺癆菌完全治愈第三期肺癆重症之目的故耳!

健全的肺臟 肺病第一期 肺病第二期 肺病第三期

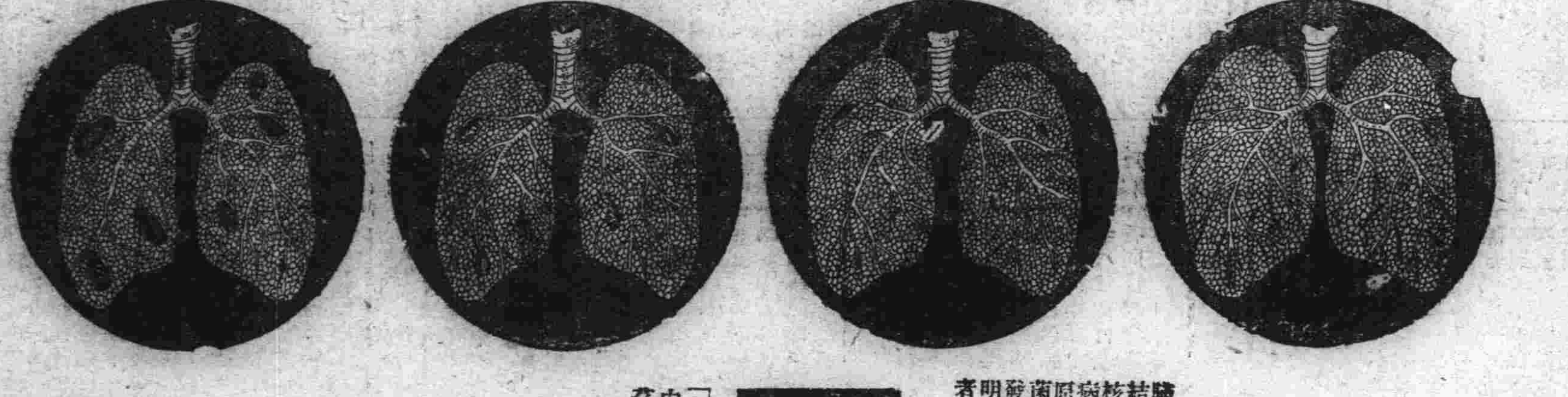

肺結核病原菌發明者
德國考克博士

二十世紀唯一無二之肺癆病特效藥「三那星」係完全依據最新醫理藥理而發明、其第一主要成分、即在溶解肺癆菌之抗酸性蠟質及脂肪性內外膜、並軟化其結節、務使撲滅肺癆菌之藥力、得深達於患部而克奏其功!

「三那星」治一二期肺癆病、無不藥到病除即最難治之第三期肺癆病、亦莫不克奏其根本治愈之效、故自「三那星」問世以來、各國名醫爭相採用、咸視爲治療第三期肺癆病之特效劑、數千年來難於解決之重症、從此遂有救星矣

「三那星」在中國、已經中央衛生試驗所化驗證明藥性和平、絕無任何禁忌及副作用、四時適宜、老幼可服中國之肺癆病者、比較全世界各國爲最多、現有「三那星」特效肺藥出世、實患肺癆者之一大福音也、茲將其功能畧述如下!

▲設於試驗管中、實驗「三那星」之藥力作用、則一分鐘後、肺癆菌皆消失其抗酸性、至三分鐘後則此肺癆菌完全殺盡、無一倖免
▲以內服或注射之方法、應用「三那星」於人體、則能滲透入於肺臟等各臟器內部、迄十八小時後、檢查小便、則能發見DIAZO之反應、於四十八小時後、此反應即行消失、而白血球激增
▲依動物試驗、則發見「三那星」能滲入結核病竈內、設檢查其病竈內潛伏之肺癆菌、則盡失其抗酸性、此足證明其蠟質之完全溶解矣
▲內服「三那星」約一星期左右、則立見咯痰之稀釋、體熱之下降、心身愉快等狀態
▲更繼續內服「三那星」達一二個月以上、則顯見體重增加、食慾激進、一切症狀、逐漸緩和、終達其回天再造之偉功

價目
每瓶一百廿片可服十天售上海大洋十元
每料六瓶可服六十天售上海大洋六十元

奉送「最新肺病療養指導書」「三那星實驗報告書」函索立即寄贈

上海美商愛世開洋行獨家經理
哈爾濱道外正陽六道街口 美商愛世開洋行

經售處 ◆大連：華泰、德記全◆營口：華西中西、五洲◆奉天：五洲大成◆遼陽：義和堂◆安東：瑞祥泰◆長春：中西、興亞◆哈爾濱：泰華西◆吉林：五洲◆黑龍江：中西、志義成◆鐵嶺：義和堂◆洮南：知發順◆普蘭店：康德記◆金州：中西◆各埠藥房均有出售◆函購請寄哈爾濱

奉天

滿日要人參加之下 防空協會成立

臧省長于司令官均有祝詞 鄭總理菱刈大使皆來祝電

奉天市長閻傳紱氏受中央之命令關於滿洲防空協會奉天支部之組織着手以來曾於五月十日假奉天市商會舉開發起人大會即時決定由閻市長任奉天支部長其他軍政日滿各重要人物分任顧問或理事運來經諸般籌備之結果於昨五月卅日午后二時假奉天警務廳之大禮堂舉開盛大之發會(即成立大會)式臧奉天省長蜂谷總領事于芷山軍司令官三毛守備隊長等日滿軍政要人或派代表出席或者躬臨會場總計農商各界出席人數不下三百餘衆二時十分振鈴開會一由特備之軍樂隊奏日滿國歌會場中人全體恭立二支部長致詞閻支部長身着禮服登台敬禮後略云在當今之時有和平即不免有戰爭故空中之防守其重要已不待言本支部長受大命於中央着手組織奉天防空支部以來蒙各位長官同仁以及日滿各界極端之援助方有今日之成立大會不過本支部長本來才疎學淺知識薄弱勉就重任深恐上負長官之託下違民衆之望然而尚可依賴既蒙各位長官各位同人以及日滿各界要人極端援助於前必能提携於後務望不棄共負重責以期奉天空防之鞏固國家幸甚斯民幸甚支部長詞畢即爲幹事報告經過當經幹事某君作極明目極簡單之報告後移入祝電之朗讀祝電共爲三通一、鄭孝胥國務總理大臣二、關東長官菱刈大將三、新京防空支部祝電讀罷來賓讀祝詞蜂谷總領事三毛守備隊長祝詞讀過即爲臧省長之祝詞由省民政廳長代讀其詞云

文化愈興戰守愈備山川之險勢與古異聿彼飛機凌空而至極其所害惕然可懼事預則立不預則廢古訓可遵遺蹋未墜惟我奉天如幅如紐或爲輸攻或爲墨守持之不懈雷霆可走殷憂啓聖多難興邦新國丕顯夫誰能量于芷山司令官繼省長祝詞之後開讀祝詞云

時會非常首重空防 雲中甲冑天際金湯 生命桿衛國勢堅强 貴部成立用意允臧 官兵協助共策苞桑 開會盛典日吉辰良 謬膺顧問矢志匡襄 恭疏短引奉祝隆岡

祝詞讀畢備有防空電影映畢全體三呼萬歲閉幕大會遂於午后三時十五分中止

又訊奉天防空支部開成立大會之當日會場貼有列國防空兵力一覽表以供大家參考茲照錄如左

陸軍所屬航空飛機 蘇聯二、五〇〇架 美國一、八〇〇架 英國一、〇〇〇架 意國一、〇〇〇架 法國三、〇〇〇架 國一、五〇〇架 兵力(中隊) 蘇聯陸上飛行部隊約二〇〇中隊、分偵察、戰鬪、爆炸、攻擊、合計二四二中隊 汽球十中隊 航空船三中隊 美國五三中隊(偵察一四、攻擊四、爆擊一四)驅逐一四、學校所屬一一 飛行船三個 汽球中隊二個 其他五中隊 英國正規八八中隊(國內三九、海外二三、其他二〇) 法國一一五六中隊(偵察七一、戰鬪三〇、爆擊三三、海軍用一三) 汽球中隊一八 三、二三中隊(偵察三六 戰鬪二八、爆擊三一、其他二八) 汽球中隊新空軍編成 一、主力軍四二大隊 陸軍協同隊一一聯隊、高射砲兵力及數 蘇聯旅團約二一個 獨立聯隊約五個 獨立大隊十數個 機關槍約五〇〇〇門 高射 美國七聯隊約二〇〇〇 英國約五〇〇 個旋團 法國四聯隊(三三中隊)及三隊砲數一〇六 意國野戰高射砲聯隊五個 義勇軍高射砲司令部二 陣地高射砲數約一四〇門以上

(寫眞即成立大會之盛況)

調查各縣實況 專員將蒞奉

民政部爲欲明瞭各縣財政實況特派專員分赴各縣實地調查奉天省公署奉到通令即日轉知各縣預爲準備瀋陽縣公署日昨接到省署通知刻在忙於準備整理中聞該調查專員二三日內即可抵奉天云

廟會因雨殺風景

大南關娘娘廟開會以來遊人雖不甚多但各商販已大獲其利惟日昨卅日乃該廟會正日子市鄉人民均擬於是日前往燒香不意由廿九日夜間即細雨紛紛直至卅日午前十一點三十分始止而該廟會場已成澤國泥濘滿路實不堪行走一般商販均叫苦連天頓現驚慌之狀聞該廟主擬向市當局呈請續開二日以便挽回失利未悉當局對此能否允准刻尚不得而知也云

奉天市議設 工業研究會 救濟無業遊民

奉天市總工會鑑於管下各工會所屬之工場各種製品拙劣不堪幾無改良之餘地祇知保守從來之製造法毫不知係以引誘購者之注意工業不振此爲最大原因且於向以工業地區自誇之奉天市之面目上亦不當總工會長耿西園氏爲期一掃此等不良現象計乃有工業研究會設立之提議聞已得到全體會員之贊同決定於六月一日開始研究此外對於奉天市現在之無業職工之流浪亦頗憂心第恐彼等因生活問題之所逼而出於種々不良行爲此於社會問題上亦將引起惡影響該耿總會長與副會長馮春軒李恩延氏等計議之下擬於最近召開各工會主席大會討論設立奉天市總工會職業介紹所以資救濟工人失業之苦而免行爲不良害及社會目下着々準備中云

鐵路總局增建 局員新宿舍 共二百三十戶

奉天市內因人口之增加住宅難之聲浪逐漸沸騰尤其擁有一千二百餘名人員之總鐵路局向在市內租賃房屋以代社宅分與社員居住雖如是仍有約六百餘名之社員無相當房屋居住該鐵路總局爲計劃善處近來大體預算已定即就現在五百戶社宅之東南側由七條通而至八條通決定新築三百三十戶本年十月而可告竣該在三五日中即將招標開工云

交通事故頻起 馬車撞倒工人

大西關下頭利昇慶胡同附近之交通甚爲繁雜近來又因日本馬戲團在該處西首演藝因之車馬遊人比前加培增多交通上也跟着添了很多的事故比如兩車相撞及車撞行人等事錯不離是時常發生的總有交通警察在該處路口也是指揮不暇昨天(卅日)上午十點多鐘有一馬車上坐鄉人二名行抵該處車馬忽然驚逃幸經路人群力搭截未至肇禍至下午三點鐘又有二九三號馬車上坐男子婦人及小孩等多人由西往東正在急馳之際該馬未悉因何竟往北拐(利昇慶南口)致將被服廠工人某幾乎撞倒該車一直向北跑去該工人大怒遂追趕豈知該車又拐同工人遂將坐車打了幾鞭子不意過來將坐車的小孩臉部打傷因竟將坐車的鞭子奪之三方面發生口角幸有交通警再三的排解後將該工人大加申斥始行了事云

張姓失盜 行員丟車

小西邊門外工業區一馬路大街門牌六十三號件戶張奎一家中於日昨午後九時許覺被賊人竊去狐皮襖一件羊皮襖一件洋服外套一件洋服兩件及其他單夾衣服十數件竊畢而逃及至張之家人知覺追趕時賊人已逃走無踪當即報告該管分所並開具失單請求查找該所據報復又派警在該處附近搜查許久終無所獲云又大西城門內合記洋行行員某騎車赴稅捐局辦事將車放在門外將一轉身而車已被賊竊去當時即報告警所聲言該車係東洋架子號碼爲一四五二請求偵查等情該所據情已電知各處代爲注意云

新京

因與妓女戀愛失業 嫖客引頸自刎

附屬地三笠町三等妓館 慶樂堂內所發生之慘劇

新京頭道溝三笠町三等娼寮慶樂堂搭住妓女韓俊鈴芳年十七容貌妖冶爲妓館執事人韓恩榮之養女近與附屬地某旅館之僕役許恩祥現年二十一歲山東青島人發生肉體之戀愛兩相繾綣愛好殊甚開盤住局頗爲緊密數日來該嫖客許某因沉溺於女色時常貽悞分內之職務事被其上峰查覺當即將許某囑令革除賦閒未久生活突現維艱既受經濟之壓迫更與妓女俊鈴的戀愛難割難捨日昨(二十八)午前八時許又赴慶樂堂俊鈴處茶敘自度囊空羞澀無術久與愛妓相處該許某於水窮山盡之下竟爾暗懷切菜刀一柄尋向俊鈴屋內預作永別之計劃遂於當夜十時三十分頃乘其妓女赴院中購買食物該嫖客許恩祥竟用菜刀自刎脖頸當時倒於炕上迨妓女俊鈴入內查覺該許某之右手持刀深入脖頸血流四濺奄々一息當時妓女驚呼殺人將院內一般元緒公喚進屋內由執事人韓恩榮急向大和通警官派出所據情報告另由警察署保安司法兩系警官駕乘自働車偕同醫師馳至現場檢驗幸而許恩祥之生命未斷立即舁赴同仁醫院救治恐有性命之虞當時即將慶樂堂執事韓某及妓女俊鈴一併帶至本署訊問結果如何候再續誌云另訊云慶樂堂妓館自殺之嫖客許某已於二十九日上午十時因傷重死亡云

吉林

演有聲電影 募集救濟金 賑濟函館災民

吉林函館火災籌賑委員會爲募集救濟金起見定於五月二十四日晚七時至十時假新開門外青年會演有聲片空動依血本事每票售價國幣一元當時購票往觀者頗爲踴躍云

權度局長招宴 新京記者團

新京實業部權度局新任局長趙東帆氏爲發表我國度量衡法實施新制度量衡器以來諸般事務情況起見定於今二十九日午後六時在頭道溝東二條通開花料店理設宴柬請新京新聞記者團既各方面者關係各要人用期聯絡觀感云云滿洲帝國政府權度局新任局長趙東凡氏於昨(二十九)日午後六時三十分在頭道溝東二條通開花料理店設宴柬請滿日新聞界賓主蒞會甚爲踴躍當日除由主席發表我國權度法之概要外並按照來賓坐席頒贈銀色銅質之依國際米突法製造之米突原器形之書並各種權度說明書賓主暢談交錯直至午後八時許始盡歡而散云

因瑣事口角 頭破竟斃命

新京市七馬路滿洲國國務院自動車庫運轉手監督練石氏(四二)歲自充任司機監督以來矢勤矢慎認眞公務他在五月廿五日正午的時候有司機人山川大(亦日人)因爲一點兒小事情經練石監督之斥責該山川大不但不服並且口中屢出惡言二人這才口頭爭論起來逾說越氣大山川大竟持茶几上的陳放物品向練石監督猛擲不想事出湊巧正打中練石的頭上當時頭破血流倒在地上後來又經別人將他送到了附屬地滿鐵病院中施行救急治療本想可以起死回生豈知練石因爲出血過多竟在五月二十七日午後四時頃一命嗚呼了官廳當局因爲此次肇事禍首確是山川大他負有過失殺人的罪名不得已就由國務院總務廳請求新京駐在日本帝國總領事館將兇犯山川大拘押在留置場然後再偵查他們起事的原因並各人的犯罪事實云

駐京飛行隊 一週紀念祭

新京駐紮飛行第〇隊自成立創設迄今已届二週年在此二年中擔當新京附近各縣各地方之匪賊爆擊曾立有難磨之奇勛大功武勛赫々萬代難磨今當本年六月二日適值成立二周年紀念故該隊特於當日舉日盛大紀念祭並於同時追悼曾經殉職各飛行士而彰偉功更訂於該紀念會開催同時由佐藤隊長發表防空常識一面更令爆炸機飛翔空中以助盛典凡新京在住官民一律在飛行場招待但遇降雨則順延一日舉行

撫順

娘娘廟會中 各炭坑餘興

撫順日站歡樂園之老君廟每年於夏歷四月十八日娘々祭日炭礦之八大炭坑均扮有新奇雜耍以助餘興自我國建國以來尤每年增盛一年各炭坑之把頭等莫不關心鈎角別出心裁以備臨時博得美譽特將今歲各炭坑所扮演之餘興順序列下

一、經理課扮演獅子龍燈代表者劉紹先引率者趙論新拜廟時間規定午前九時

一、工事事務所扮演獅子龍燈代表者劉建堂引率者許樹清拜廟時間規定午前十時

一、運輸事務所扮演高橋代表者吳興福引率者鄭殿臣拜廟時間規定午前十點半

一、東鄉採炭所扮演秧歌代表者張方良引率者靳化連十一點拜廟

一、機械工場扮演旱船代表者王仲仁引率者梁香閣午前十一時拜廟

一、大山採炭所扮演特別秧歌代表者展寶珍引率者趙洪奎十一時半拜廟

一、古城子採炭所扮演龍燈代表者李純良引率者傅榮俊十二時拜廟

一、老虎台採炭所扮演獅子旱船小車代表者鄭輔臣引率者徐殿元拜廟時間午後三十分

一、龍鳳坑採炭所扮演秧歌獅子代表者楊景義引率者李景順拜廟時間午後一點

一、鐵道南同樂會扮演秧歌拜廟時間午後一點

一、聞由歡樂園維持會發出廟會次序公函於當時以上各處扮演之代表者須派代表一名於午前八時齊集該會參加八時半舉行之燒香與禮儀式

營口

招集沿綫各縣長 會議於熊岳驛

提議組織鐵路愛護村

南滿洲鐵道株式會社之當局爲確保沿線治安及發表其他要務起見定於六月二日在熊岳驛召集就近各縣縣長公開會議刻已分別通知届時滋臨或將提倡組織鐵路愛護村云

婦女紅卍會 遷入於新址

世界婦女紅卍字營口分會原係設在福海公司樓上無租借用難資久長爰經公司議定購妥奉天精鹽公司西鄰爲女道社之會址已於五月三十日即古曆四月十八日實行遷入新居并集合各同修舉辦典禮以資紀念云

哈爾濱

設遊民收容所 決演劇籌款

社會事業聯合會鑒於本埠游民滿街不特辱國際觀瞻抑且影響市內治安爰經一再議決演劇籌款立所收容等情會誌本報茲查該會現已指定道外新舞台爲籌捐地點發行三元二元兩種劇票并按出傳單勸告市民量力捐助以維社會經濟向上面使市面秩序安寧等該以故市民購票者尤屬踴躍將來演劇時定有一番盛況

航業局便利行旅

松花江中輪船售票之權向係由航業公會包辦自航業聯合局成立之後已將售票權收回在頭道街七道街十二街各碼頭設立售票處原定售票時間爲上午九時起至下午四時止但現在天氣較長前日規定不適用以故改爲上午八時起至午間休息一小時下午至五時始止每日延長兩小時而當日開出之船且於開出前一時即停止售票免致乘客將票購妥不及登船之弊現已令行各處云

祝大典運動會 電車半價收費

哈爾濱慶祝大典運動會定於六月三日舉行此項運動籌備委員會鑒於運動場距離市內頗爲遙遠茲爲便利民衆學生及各機關法團人員前往參觀起見特與電業局及大汽車公會接洽妥協特備專用車輛凡民衆或學生及各機關各法團人員持有入場券者按半價收費而學生則著有制服或持學生證者均爲有效聞此次大汽車公會共備車五十八輛倘遇不敷用時仍可臨時增添云

海城

鷹不落及平二房 幇匪分竄遼盖

邑第十區馬風屯洪署長報告當局云頃據管界鷹不落村與中長報稱於二十九日夜有步匪二十餘名各持槍枝將村民綁去三名連夜逃入遼五區之茗麻峪圈丁等因天陰夜黑未敢窮追等云聞當局已令洪署長嚴行搜剿期將被綁去之人票早速救出免彼無辜之良民受罪云前由聖水寺竄入平二房南滿之胡匪四十餘名經八岔溝王署長率隊前往剿擊匪等不敢抵抗已於二十九日晚逃往盖平縣界矣

韓大隊長由二區查防歸來

本縣警察大隊長韓德生因二區邊境又有匪踪日前曾帶警隊搜剿等情已誌前報茲該處駐防之警隊已佈置的十分嚴密韓氏巡視一週即於卅日晚七時由析木城還歸本部矣

高隊長報告 宣傳班到七區

本城警務指導官率領騎兵卅名及各宣傳員到五六七區宣傳王道各節曾誌前報茲警務局接到高隊長報告現下已到第七區等云

三岔河

財務處主任得人

三岔河驛財務分處主任王瑞堂氏精明老練人極幹達交際場中尤稱巨手自去年秋季到差以來凡處內一切事宜利除弊疾惡如仇其種種設施不遺餘力故將舊日之不景氣頓爲掃除合人一靚煥然一新對於商民納捐則諄々勸勉曉以大義遇事詢問伊必詳爲剖解不憚勞煩言語和藹氣象可親故一般納捐者皆樂爲輸將結果所得之成績頗好當茲經濟奇緊百業彫敝獨該處竟能暢收較前增加云

財物搶掠一空 事主被綁去 新安堡之匪案

驛之西南相距二三里之新安堡村住戶邢某(名未詳)在本驛裕大糧棧內充當執事家中少有積蓄久爲一般匪人所垂涎於月之十八日晚適值該邢某因事歸家不意夜半十一時許竟闖入胡匪七八名吐令家人不准聲張遂將室內所有搶掠一空臨行並將邢某綁去聞當茲王道新國之際興登有地方之責者其速加掃除焉能容此小醜跳梁荼毒黎庶望有

奉天法院旁聽記

搶案的嫌疑犯 矢口不認行搶

但是事主認明是正犯 一度審訊後仍待調查

本城大西邊門外南一經路住戶有白李氏者其夫白秀峰係開木局買賣於本年陰曆二月十四日於其夫白秀峰赤同家晚八點鐘白李氏在家正行燒炕之際進來不識姓名之二人以寶舊舖墊爲名進屋當時白李氏以孤身一人在家命其二人速行退出二人不聽旋即將搶掏出威逼財物一人用手緊握白李氏之脖項不令聲張搶去金鐲子四個白手鐲一付並翠煙咀等物外有十九元五角現洋搶畢逃去事後經八分局派偵探盡力搜捕結果未久在邊門外某白面館捕一嫌疑犯名王樹森者經八分局解廳警廳轉送地檢廳現地檢廳偵察已畢認王樹森爲該搶案之正犯起訴於瀋陽地方法院法院方面當由刑庭推事陳德粹書記官李國鑒二人業開庭一次日前法院又將被搶事主白李氏傳來當庭指認是否是當時強搶之匪人以免錯誤及白李氏到庭當庭指認時言說當時被搶情形及匪人之形狀極爲詳晰指證王樹森爲當時持槍威逼財物之匪無疑唯匪人王樹森則極力加以否認謂彷彿的人及一樣的人也有同名同姓者亦有並言該時(十四日)他在其友人梁長明所居之處並未行搶自言其係爲剃頭手藝陳推事以事關刑事不厭煩瑣恐有不實不盡不處當即宣諭王樹森謂給你再行調查云云如白李氏指認屬實王樹森以正當有爲之年(現廿七)況又有手藝在身(自言爲剃頭匠)竟而爲此盜匪之行爲及被捕獲經人指認其畏縮股慄之情形尤狡黠分辯賣得俾弟此等人作事不畏因而長果其愚復令人可憐茲將是日開庭審理情形畧誌於下

事主白李氏供

問你叫什麼名字呢答我叫白李氏問你多大歲數答我今年二十六歲問你現在什麼地方住呢答我現在大西邊門外南一經路問你男人叫什麼名字呢答我男人叫白秀峰問你男人他是做什麼的呢答他是開木局買賣的問你家裏都是有什麼人呢答我家裏沒旁的人們問你們是在什麼時候被搶的呢答我們是在陰曆二月十四的時候被搶的問在那天什麼時候被搶的呢答在那天晚晌八點鐘的時候那時候你們上門了沒有呢答那時候我們還沒關門呢問去了幾個胡子呢答去了兩個胡子問他們拿槍沒拿槍呢答胡子有一個拿槍的一個拿木棒的問胡子都是什麼樣子有多大歲數呢答胡子一個高一個矮的有廿七八歲一個小格的有二十四五歲問胡子一進屋說什麼呢答胡子一進屋我正燒炕呢胡子說你買舊舖墊不我說不要緊你們走吧他們(指胡子)說不要緊我說我們不買舖墊你們快走吧我老爺們又沒在家胡子還說不要緊又說有這個那個的我說都不要你們走吧天快八點啦他們聽八點了掏出手槍他們就搶問這個胡子怎麼進去的呢答他兩人一堆進去的問搶去什麼東西啦答搶了我四個手鐲子一付白手鐲還有十九元五毛錢一個翠煙咀一翠小刀及布被等物件問你住的那院有幾家呢答我住的那院一院七家問當時被搶你也沒吵々嗎答胡子不讓我吵々麼一個胡子招着我的脖子一個胡子就翻連打我代招着我的脖子至此法官用手(指示指王樹森)謂你看這人是不是呢至此(白李氏回頭用目以看)接答謂是他那時電燈都點着啦問那胡子穿什麼衣裳呢答那時他(指胡子)穿青棉袍就是他拿槍他們使勁的東西麼你們使勁招我招死還是個性命呢他們問我有什麼他們把手就鬆々說完又招緊了問你看準了是他(指王樹森)嗎答看準了是他我被搶以後八分局抓了二三十個人呢叫我看去我說不是都放啦他去搶我的時候他梳的是北頭呢(現王樹森是光頭)問當時你家裏有幾個人呢答當時我家裏就我一個人我在那院住了七八年啦連小偷那院都沒有鬧過

王樹森供

問王樹森你聽着她(指白李氏)說的沒有呢答我聽着了實在不是我搶的她被搶我在梁長明那找張煥卿去啦上木匠舖去找他去了問那她怎麼說認的是你呢答彷彿的人也有一樣的人同名同姓的也有呢問十四那天你在那地方來答十四那天我在小東邊門外梁長明那來問十四那天你在他那麼答我在他那啦問你是在白面館抓的你嗎答我去找他去了他有口累他抽白面叅就去了問我說我從新立屯來的他們說不要緊你是好人到分所就把你放了帶到了分局就嚴刑逼供就說是我確實不是我搶的我家現在新立屯呢問你是做什麼的呢答以先我是手藝人我住剃頭屋子我父親是皮鞋手藝

至此陳推事即謂好吧我給你調查調查即退庭

各省馳名斷癮聖藥

康幾戒煙丸

安全斷癮 毫無痛苦 輕者兩瓶 重者半打

性和平保無流弊無論新舊煙癖男女强弱保險平安戒除飲食加增精神爽快作事如常凡粒精小携帶便利淸血解毒無上特品凡經嘗試必知名實

價目 每瓶六十粒入 每瓶現洋貳圓 每打現洋武拾圓

新製小粒乙種六十粒入 每瓶現洋壹圓貳角 每打現洋拾貳圓

特告

奉天小南門裏大街路東樓房 總發行 陰華大藥房

外埠代理 ▲安東陰華藥房 ▲鳳城大生增遠復春堂兄弟藥房 東瑞祥泰▲千金藥信仁堂、▲遼陽本溪祥豫昌協盛廣▲昌圖我和新民大德藥房▲吉林生醫院▲長春躍庭藥房▲吉林鍼生藥房▲大石橋衛生復 ▲大連康德記藥房▲奉天報館

信用最著活人最多

鹿茸活血壯元酒

藥品最良製法最妙

歲寒然後知松柏、病重方能見鹿茸之神效、本藥酒之所以能名馳遐邇日久愈著者、乃因按太醫秘法珍貴藥品、精益求精而製造、遠非普通凡品所能望其項背故能救活病者歲以萬計、患者未得服此酒、乃大不幸之事、蓋早服一日即少受一日痛苦也凡患腰痛腿痛風寒痲木、久左癱右瘓、半身不遂、及年高長老年寒腿等症、手足不聽使用、速服此酒捷如桴鼓無不立奏奇功、勿惜區區小費、而遺終身之疴、患病諸君、幸留意焉

(藥價)優等每瓶大洋兩元雙料三元

總經理處奉天中街大德生藥房、裕泰盛絲房、裕泰東絲房、鐘樓南中西大藥房、軍署大街、震泰報館

南滿站霞町、會發祥絲房

總郵寄處、奉天中街裕泰盛、每瓶加郵費兩角、欲閱詳細仿單、請向該號函索即寄不誤

瀋陽有聲電影院

五月卅一日至六月二日三天

滑稽短片大會串

本院破天荒一大創舉

長片開演過多、特選滑稽短片調劑興趣、敬備和茶一席

恭候

大駕光臨 瀋陽電影院

十四大本套套不同

卷卷滑稽極端機會

▲套套都是滑稽 ▲卷卷全是解悶 ▲刻刻使人發嘯 ▲幕幕令人開心

有四缸別克汽車修理如新賣價九百元要者向本院事務所王君接洽看車

滿洲醫科大學山下博士化驗有效無毒發給證書奉天省公署警務廳化驗許可發給證書奉天警備司令部後方醫院院長試驗有效發給證書

丹爐 商標

老君丹

主治特效

淋濁病	疔毒	各種瘡症	紅白痢疾
肺痨病	雜災	中風不語	水土不服
花柳病	咳嗽	水腫氣臌	大便燥結
乾血痨	頭痛	足部浮腫	小兒疲疹
腎病	喉症	遍身浮腫	婦女調經
時疫	吐瀉	陰陽瘧疾	瘋犬咬傷

本藥功能專在隨症調引另備有詳細說明書函索即寄

定價 二十粒大洋三角 每瓶 三百五十粒大洋三元
四十粒大洋五角 六百粒大洋五元

優待 本總批發處備有施品凡貧苦患病無力購藥者至本局必當按症施治給不取分文

奉天商埠一經路東鮮里三〇六號

老君丹藥局謹啓

政海津梁

太原經建會擬定 綏遠建設大綱

共計五章全案在編訂中 （續）

（B）經濟之部、（一）從本省資源方面考查樹立之理論、甲、理由、本省資源大略如下、一、農業發展之希望最大（◇）地土之未經墾殖者在四分之三以上、除收地外尚有二十萬足資農墾（C）目下全年產量約在七八百萬石、二牧畜發展之希望次之（◇）目下畜產數目約在二百萬頭以上（B）將來發展至少可達七八百萬頭、三、礦產鐵足數發展工業之用（A）包頭之石、拐子營盤灣兩大煤田、足敷西部工業區建設之用、（B）歸綏附近之大青煤田、足敷中部工業區建設之用、（C）托縣河口附近之喇嘛灣煤油、量亦甚豐（B）白雲山之鐵礦、足敷全省鋼鐵製造之使用、四、水產量尚亦可觀（黃河之各種淡水魚年產約在二百數十萬斤左右）五林產最缺、除西公旗產量極微之一塊森林而外、幾無森林之可言、乙、結論、產業應照下列標準進行、一、農產之量的擴張與質的改進、食糧應以每年必要之數計劃擴張、首重改良小麥、以謀製粉工業之發展、其餘完全集中於農業生產品之工業原料化、而以甜菜、胡蔴、馬鈴薯、黃豆、煙葉、菜蔴、大籽、扁豆、葡萄、草蔴、除虫菊、茴香、薄荷爲其範圍、二、畜產之量的擴張與質的改進、三、發展畜產品製造工業、四、發展天然品製造工業、（A）製藥事業（B）魚產製造事業、五、獎勵農牧事業六、創設前列各種事業進展之設施、七、力謀林產發展（二）從本省生產能力方面考查樹立之理論、甲、理由、綏遠日下生產能力極爲薄弱、一、人口不滿二百萬、二、生產方法不進步、三、生產組織過於散漫、四、生產工具太簡陋、乙、結論、應按下列辦法增進之、一、增加人口數目、二、改進生產方法、三、嚴密生產組織、四、改善生產工具（三）從需要供給方面研究樹立之理論、甲、理由、一、綏省目下物產數量若與人民生活需要比較、已有生產過剩之現象、二、與綏省物產有關之原料或加工製造品、在中國市場有三億九千萬以上之銷售力、乙、結論綏遠建設事業應按照以輸出爲目的之建設爲原則、至於活動範圍、除畜產一項而外、應以本國市場爲目的、（四）從世界產業趨勢方面研究樹立之理論、甲理由、一、一切生產事業、若仍循過去之放任主義、不惟將釀成偏枯過剩之弊、且恐事後救濟勞多效寡、乙、結論、一、甚酌綏遠目下情形認爲綏省產業政策、應取統制的放任主義、（五）從本省財力方面研究樹立之理論、甲理由、一、政府財力人力均不足供一切生產事業平衡發展之需、已爲利用外來之人力財力、應將政府無力同時舉辦之事業劃歸私人經營乙、結論、一、凡事業之帶有獨佔性者、關係公共利益者、大規模之經營爲私人力量所不及者、及謀特種事業之發展者、皆劃歸公營事業二、除劃定政府公營事業以外之一切其他事業、應在統制之調整下劃歸私人經營範圍之內、三、前項劃歸私人經營之事業、若人民無力舉辦、而事實上確爲本省國內外市場所需要者、政府應出資創辦

第四章 建設經費（一）政府事業、甲、財政整理增加收入、乙、公營事業之贏餘、一、銀行公營之贏餘、二、交通公營之贏餘、三、煙草專賣之贏餘四其他公營事業之贏餘（二）人民事業、私人事業投資之保護（未完）

時評 有治法須有治人 （知非）

◇徒善不足以爲政、徒法不能以自行、要想着治理國家、必得有善人、兼有善法、那纔算是兩全其美啦、治法無論乎新舊、只要是人當得了事、法雖有不相宜者也未嘗不可加之以損益、必期其有利無弊而後止、照這麼看起來、法是活的、斟酌而施行之、就在乎人而已

◇於今行法之官、說是一個好的也靡有、實在是有含冤抱屈的、要說盡是好的、尤現着似乎搶擧奉承啦、即如今日之縣官、敢說是有職無權、想要不管事、猶覺着有官守在、不忍睡到日出多高、在黃綢被中、想要管事伸出頭來告放衙、要想管事、自覺官卑職小、稍一失愼、責言一時紛來、輕則申訴一頓、重則即刻落職、倘關得一方的麻煩丟不開

◇思念及此！所以意懶心灰、寗去做那閑事不管、決不去找管閑事、這是宦途今日情形、權不由已、實爲眼前之大弊、照這個樣子、無怪高人志士、抱道自處於田園而不肯干進之輩、趨之若鶩了呀

日本見學日記 （續）

〔熱河省警備司令部上校參謀處長富壽善謹撰〕

八、高等體操
實施——由教官演習器械體操、槓子盤旋、天橋躍下平台跳越、皆身體輕捷、精神充足、尤以體力强健、最足使人羨慕、洵不愧爲人之師表

參觀體操畢、被延至校本部前、又使該校軍樂部學生吹奏軍樂、由伊籐樂長指彈奏演曲目

一、行進曲「皇軍之精華」係戶山學校作曲
二、行進曲「威風座座」係戶山學校作曲
三、軍歌「皇軍之歌」德富諸一郎佐々木信朗作詞東京音樂學校作曲
四、觀兵式行進曲陸軍省製定
五、意想曲「攻擊」山本銃三郎作曲
六、歐詞及曲調從略

全般合奏、高低疾徐、渾然一致、節調鏗鏘、令人祁思、爲之興奮、激昂和悅、誠如校長所謂：「軍樂能鼓勵士氣」之語

停午、由該校特備午餐、以招待全般、校長即席致歡迎辭如下：

今天蒙諸君降臨敝校參觀敝人非常榮幸！敝國以日滿關係、猶如兄弟、諸君頃纔看見敝校技術、或可由此能了解我們日本軍人之精神希望貴國軍隊能仿照改善以與日本提携、則東亞前途、定有和平曙光、謹祝諸君健康

本日下午一時三十分辭出赴士官學校參觀、由該校々長稻垣中將接待、向我等致歡迎辭：

敝人是士官學校々長、內爲最親近的滿洲武官團、爲參觀大演習得來到敝校、敝校覺得非常榮幸！但以時間上關係、恐不能充參觀各處而與諸君以滿意、況且敝校正在修改校舍中、此敝校深爲抱歉者、現在滿洲國在校學生、共有十四名、成績品行尙屬好良

次由秋山大佐將士官學校沿革及現狀說明如下：

本校由明治四年成立、及今已有六十三年歷史、在明治三十三年、中國初次派來留學生四千名入校、本校學制共變三次、現在所施行之學制、係大正八年所議定者滿洲國在校學生、共有十四名、現已入本科者、分編四中隊內、與我日方學生同一教育、待遇毫無差別之處、中華民國學生、現有三十八名、單獨成立一個中華隊、本校現在統計本科七〇五名預科九二二名、學生部一九六名、及中華隊三十八名、總數一八六一名

士官學校畢業人數
士官生徒 一一二八五名
士官候補生 二一〇七四名
學生 三〇二一名
中華學生 一一一三名

綜合全國陸軍方面之各級幹部、悉係由本校所養成者、又按歷次戰役統計、由本校畢業之將校、戰死者有一一三四名之多

本校光榮在每次畢業、皆蒙天皇御臨、前後其到校有十次之多、現在當有兩位王殿下在校受業、一爲澄宮殿下一爲東久邇宮殿下

本校之教育統系表圖如下：

校長——幹事 教育部長 教頭（普通學部 軍事部）
——馬術部
——中華隊
——學生部
——預科生徒
——本科生徒隊
——學校本部

說花柳病之原因 速治之妙法以及其聖藥

花柳之病、大皆畏懼而厭惡之、然此患乃在逍遙快樂之境、而得之者、其毒也人人明知而故犯、雖有教育法不能阻之、雖有巡警力不能制之、其情念一起自已也不能禁、情念之勢頗强、不可不爲之謹愼、倘有不幸而遭花柳之毒、亦須力求治理驅逐其毒根之方法、不然小則傷及其身、大則難得子息豈不是爲人在世之最恨事乎、特是世間雖有靈丹妙劑也世不恐能除去其毒、毒根不去其毒無論何時必發、倘於未發之前、雖有名醫也不能診定其毒聚於何處、如患白濁之病時有止而復發、其他之花柳症、乃隱入骨髓故不易發、發時甚苦、或得妙藥暫時得治也恐其爲再發、予今將其受了花柳毒病之情形、細述於下、一是白濁如不治之必然流之不止、其最甚者、乃是見血點混在其中、然後成赤濁即血淋也、其他花柳毒病、雖已受染其毒而不即發或先見脫落毛髮、或失聲音或患咽喉或生痔瘡、或見身体困倦或失去記憶力、以致座立不安、雖亦細小之事、而無耐久力時見頭重眼朦之苦、飲食無味自已也不知其妙也、今幸有德國醫學博士哈郎氏於學理上與實驗力求花柳毒之原因、指定醫家最爲尊重、能驅逐其毒根之藥配合爲丸、以供愛遊諸君採買、該丸名之曰哈郎濁血丸、按哈郎氏當說出花柳病毒之原因之時實爲驚動醫學界上之偉人也、此哈郎濁血丸專除花柳之毒無論男女均可服用、輕患者服十天、重患者連服四十天、毒根立即退去永不復發、而然服此丸藥之時務宜時時更換衣服、以溫水力洗其患處、外則求潔其身內則連服此丸、自然安枕無憂、豈不是最妙無二乎、凡愛遊諸君、請勿等閑視之、放心早購哈郎濁血丸、不獨可保身體無患其一家亦必慶幸矣如患激烈之白濁者服用哈郎濁血丸之時、尙併用哈郎淋濁丸其効更妙若是併爲服用則于飯前一點鐘乃服哈郎濁血丸又于飯後一點鐘再服哈郎淋濁丸立見非常之大功効也哈郎淋濁丸能立去汚淨其尿管同時止痛而其濃汁者也

哈郎濁血丸 大瓶二元每六盒十一元小瓶一元二角每六盒六元五角
哈郎淋濁丸 大瓶二元 中瓶一元二角 小瓶六角 試用瓶三角
哈郎濁血丸及哈郎淋濁丸各埠大藥均有代售就近採買爲幸
總批發處 大連市山縣通九十一 順和公司大藥房

小說 佳人之奇遇

東海散士傑作 劉孔璋譯 香月倘繪

（洋裝美本布面金字一冊二百七十餘頁插圖七十四）

定價 滿洲國幣壹圓 代價先惠 郵費不要 倘若掛號 外加壹角

本書出現！ 請快看！

是書爲東海散士之傑作、文字婉麗跌宕、議論正大莊嚴、托言外事、抉摘時病、紀言情之韻事、述世界之興衰、美人名士、賢相良將、搜羅畢集、以言情小說讀之可、以英雄傳記讀之可、以世界政治史讀之亦可、誠爲文苑中不可多得之佳構、凡嗜好讀書之人士、案頭不可不備置一卷也

驚奇駭異之描寫 必使君拍案叫絕

發售處

大連沙河口大正通 啓明書社（電話九四二七番）
同 西崗子大龍街 啓化書社（電話五〇三一番）
同 西崗子大龍街 聚勝堂書局
同 西崗子平和街 新昌號（電話三八四七番）
同 西崗街 協源茂（電話五七五九番）
同 得勝街 廣合成
同 浪速町 協茂盛（電話四六三二番）
同 浪速町 中央文具店（電話六五五五）
同 東鄉町 聚勝堂書局
同 連鎖商店街 右文閣（電話三三一五番）
瓦房店 長發祥書局
同 日新書局（電話五五六號）

復縣 天德福書舖
公主嶺河南 春瑞祥書局
奉天市鼓樓北 福隆北號（電話三六四〇號）
同 同 同大印書館（電話二七二七號）
同 同 章福記書局
同 鼓樓南 關東印書館（電話二九四三號）
同 軍署大街 震泰報館（電話四二一七號）
同 商埠地南市場 文化廣播社（電話四三五四號）
安東財神廟街 宏文書局
吉林河南街 裕興書莊（電話七五八號）
同 同 萬順德書莊（電話六六七號）
同 河南街西頭 成文厚書局
新京大馬路 德和義書局
同 老德和昶（電話三三五二）

同 北門外 同文書局
哈爾濱道外 極東派報社
同 道外 震東報社
江省泰安鎭南大街 盧利
延吉東大街 新文書社（電話十八號）
鐵嶺西門裏 新華書局
遼陽城內東大街 源興仁（電話二六七號）
同 二道街 襄平書局
營口永世街 亞洲派報社（電話一三七三號）
貔子窩西街 仁術堂
城子疃新子街 永源書局
莊河縣下 永源書局
（其他各地有名書局及各地滿洲報分社）

總發行所 大連市常盤町二十九番地
滿洲報社出版部

萬有錦囊

摘取腦漿 秘密賣給同村人 製造何藥品
全家共謀殺斃一幼女 最近之戰慄慘案

市外府下南多摩郡田木村字堀之內、最近發生幼女慘殺事件、加害者爲細谷菊太郎、父親嘉一（六三）母琉梅（六一）長男廣一（三八）三男一郎（二四）五人共謀之慘殺事件由犯人等供、述判明其殺害之眞實情形如左、犯行之目的、少所陳述、嘉一完全否認犯行、其妻琉梅與長男廣一所供彼等計畫將被害之米子、賣於曲馬團人小冷威市（二二）與三男一郎、主張摘取腦漿、製造藥品、逐使菊太郎殺害米子、至廿三日夜半、有此奇怪之陳述、總之一家人行兇之目的、全爲摘取腦漿、賣與同村東中野一三八營裁縫業職小谷田藤藏及其餘數人巧騙財迷之細谷一家、及愚笨之菊太郎、使之爲此極殘忍之兇行、警察署根據菊太郎行兇時、實有不忍下手之自白、即刻傳藤藏及其餘數犯到案開始峻烈審問、根據彼等之自白、事件將有意外之開展

天津將開全華 礦冶展覽會
刻正積極籌備 六月念一開幕

天津訊、實業教育兩部舉辦之全國礦冶地質聯合展覽會、預定六月廿一日在津北洋工學院開幕、會期二十日、推定籌備人員、現均陸續到來、加緊籌劃一切、大會經費原定三萬、經中政會核減後、改按兩萬五千元開支、日內即由財部照撥、陳列場除佔工學院全部校舍、臨近另搭蓆棚兩座、場中布置、按組分配、各省運來產品、以省爲單位、各鑛以鑛爲單位、各大學院送來各項圖表出品則以校爲單位、期予觀覽考究之便利、徵品方面、除俟北平鐵展閉幕以後、大部運津展覽外、各省應徵物品、僅雲南一省運來三百餘種、他省咸以運費問題、尙未交涉妥協、無法起運、故各地應徵人函電紛馳、向津催索證書運單、免誤開展、事經會方迭與交通鐵道兩部電洽、終以援照定案須給半價爲原則、免費運輸、似難破例、展會預算收關、實感焦急萬狀、且以現距會期、僅三十餘日、轉瞬即屆、誠恐徵寄至津或已逾期、而輪船半價尤恐兩廣地質調查所、中正大學等西南各主要機關、大宗物、以及上海各廠所出重要採礦機器、因此皆不能逐會、貽誤展覽、殊關重大、今非急謀應付、設法補救、屆時勢將無物可展、故已一面急電塡粵川湘四省、及各關係被聽署、飭屬一律迅將應徵物品、先行運會、所有沿途轉運各費、俟物品到津時、統由會方墊付、將來再與主管部交涉發還、一面請呈實教兩部、即將各路運單或全免或半價、迅飭辦妥寄會分發、並懇轉咨交鐵兩部、飭屬各輪船、鐵路、凡各寄運來津產品、一律迅予起運、不得積壓、其未有運單各物品、不得拒收、所有職運各費、可在津直接結算、亦請先行記賬、以利事機、而免延誤、此外另向實教兩部請示、如屆時物品不能運到、則是否仍須如期舉行、或經費超出概算之處、究應如何辦理、以待速決云

少年發明家自殺 死法最稀奇
大阪市發生之慘劇

五月二十四日午前七時左右日本大阪西成區津守町、鑄物業石川豐三郎的第三子俊夫、（十七歲）於自宅樓上寢室內、用帶自縛其頭自殺而死、爲家人所發見

俊夫寢室原在樓下、惟其自殺之夜則上樓就寢、當其家族發見其自殺已死之當時、係用其姊之銘仙衣爲寢衣、以腰帶縛頭二轉、前作一結、以自己之力縊死、似無服毒情形、眞是奇怪死法、檢視今宮署員、對於此事、頗費猜想

俊夫天資非常聰穎、家計亦甚充裕、由小學校卒業後、其父令其即入中學肄業、奈俊夫不聽所命、在家優遊度日、性好發明、時常凝思將自宅樓上之一部、改造作業場、名爲石川造船所、終日蟄居該室、熱心製作金屬製之船舶模型、以次第改造新式模型、爲樂事、俊夫係少年熱心發明之人、此次自殺或者於製作上有疑難之點、不能解決一時懊惱、痛心而作此舉亦未可知

反對現代娛樂法
義國主教加以評騭

義大利弗羅倫斯訊、弗羅倫斯大主教達拉、柯泰氏對於現代世人種々娛樂方法、均有評騭、月近在其所作之函件中、列舉其反對之娛樂事物如下、一、報紙不應購讀、見兒童有閱覽者、應强制奪去之、二電影、爲引人墮落最可怕之源泉、三、劇場、爲誨淫與導人犯罪的學校、四跳舞、此項娛樂更較他種富危險性、凡行跳舞之家庭、敎士應不爲祝福、五摩登裝束、干犯神聖法律、六、海濱娛樂一泅水者赤身裸體、有害善良風俗、該主教此外更反對男女訂婚過久、而不擧行婚禮、以爲在此期間、長監察少女之行動、難於週密、又主教并詬世人離婚太易近於兒戲云

驚人新發明之 聾啞病治療器
專治殘廢者聽力等

列寧格勒訊、蘇俄列寧格勒科學界現發明一種聾啞治療器、專門啓發殘廢者之聽力與說話能力、此項工具係依據聽力與動機之反射作用而製造者、其構造爲一電音機之裝置、能使聾啞兒童練習說話、聾啞治器之運用、已在列寧格勒聾啞研究所內、大使工作簡單化、發明此項機器者、爲一列寧格勒發明家哈曼氏、該氏在電力生物學領域中之發明、久著盛名云

英國民寄 一文錢
償還美戰債 並附一諷函

華盛頓訊、美國財政部五月二十日接英倫樸資茅居民費恩來函、啓視之、內有法辛一枚、（四法辛合一便尼、）函中稱、貴國國會謂英國必須償付戰債、故鄙人今特奉上微資、以償之、余所能節省者唯此而已、願君等恍悟戰債之當取銷、愈早愈佳云、財政部接函後、頗費躊躇、蓋對此一文錢不知以何法處置之也、大概將歸入良心項內

美國名著作家 亞伯特逝世
國際和平運動者弱一位

白魯塞訊、波斯敦「基督教科學報」董事部董事亞伯特氏William LohuAodot五月二十一日逝世、享年七十一歲、亞氏在遠東極負盛名、對遠東局勢異常注意、曾赴東京、北平、及上海視察、按亞氏爲美國最著名之新聞記者、生於康乃科蒂克州紐黑汶城、後入米其干大學讀書、一八九二年供職於芝加哥泰晤士報、自一八九六至一八九九年在紐約雜誌任編輯職、以後歷任各大報編輯、後任克洛通訊主撰、一舉成名、爲各地報紙駐華盛頓著名之政治通訊員、自一九二一至一九二七亞氏任基督教科學報編輯、一九二七年後、即任該報之董事、亞氏一生爲民主黨、幾次總統競選、彼均任宣傳部工作、亞氏並爲一著名之和平運動者、在國際新聞會亦極活動、除報紙撰述外並著有歷史及軍事書籍數種、頗爲流行、且常爲各雜誌撰著論文云

河北曲陽縣 靈山鎭煤礦
用新機增產量

曲陽通訊、本縣第三區靈山鎭之煤礦、成立業有年所、銷售鄰封各縣、頗博各界好評、惟挖掘工作、多用人力、故難有長足進展、本縣第三區公民張甲三李建中等有鑒於此、乃由天津購機器數架並聘得工匠數人、刻已擘劃新工作、以便改良技術、而增加產量云

盜賣北平之 天壇先農壇 千百年古柏案
監委奉命調查

平訊、留平監委樂景濤、日前奉監察院電令、令就近調查壇廟管理所主任譚計全盜賣各壇古柏案、樂連日已分赴市府晤市長袁良、外五區晤署長祝維平接洽調查、更分赴古物保管委員會平分會晤主任委員馬衡、公安局余局長、就中以古物平分會、及外五區對於此案文件最多、經調查結果、譚計全呈准內部批准、只限於砍伐天壇先農壇廢枝、但現所砍伐者、已超過部准者三分之一、且內中尙有完好樹株竟被砍去者、因其砍伐痕跡之處、尙集有松油絕非廢枯、再者其砍伐地壇及某齋之古柏、不論多寡、已超出部准範圍、樂語記者、定（廿三日）先赴兩壇詳細視察砍伐情形及數目、然後再赴地壇及其他、最末將譚主任計全徵詢一切、此事調查已算畧有眉目、旬日後即將調查結果、以書面呈覆監院云

南海沿平民生活素描

青島南海沿一帶、潮佈着低級平民生活彩色、他們是日出而作、日入而息、那種守分安常的性格、眞要比現在要人的喊口號强的多、要說在這個地方一個流球式的男子也沒有、我也不肯包括的這樣棒不過偶然出來三五個、也是由街市繁榮進去、他決不是當地土住

△生活狀況 他們大多數是勞工份子、除了拉大車洋車而外、就是一些小商販、沿街叫賣、也有在海裏乘風破浪、每日網得漁兒、沽酒買醉的、然而這種漁民、已有相當的歷史、絕不是新進踏入這種集團裏、有時你和他們談起話來、不是德管時代、演變而來、就是由某島落此爲戶、他們那種樂天知命的樣子、眞有時令人起敬、對於居住的板房雖然湫溢囂塵、汚穢不堪、但爲減輕生活上困難起見、又不便遷移到熱鬧的街裏來、因此風裡雨裏的平民生活、他們毫無怨色

△娛樂方法 在工餘之暇、常常男女聚在一塊、開着門兒鬬紙牌、有時也許尋個双目失明的先生、給他們算命、細批流年倘再高興了就是唱一點小曲、至於看電影聽戲、有時逢年過節、還可以試辦一兩遭、至於跑到跳舞場摟着姑娘跳、幾跳他們一輩子也不稀罕這種摩登玩法

△遷居煩擾 近來爲整頓市容起見、才有令教他們遷到平民院去住、那種房價、他們是沒有力量給付、因此輾轉於海濱者、尙有三分之二、可是一處處的平民院、都已先後完成、眼見得一批一批的往裏遷住、惟獨貧苦無告的苦同胞、他們仍在眼巴々的熱望着、當局本打算救濟他們、無奈僧多粥少、也只好委曲時日、往前挨下去罷

北平刻正開催之 全華鐵展會
熱烈往觀市民極擁擠 展覽綏遠名馬比試

平訊、鐵展會五月二十三日爲開幕第三日、氣候雖然苦熱、市民參觀熱烈並未稍減、上午八時、遊人即陸續前來、至下午三時以後、遊人更漸激增、太廟售票處處左旁入口處、因開幕第一日觀衆擁擠不堪、秩序紊亂、故第二日已將該地作爲入口、亭西爲出口、售票四萬據聞第一日二十一日鐵展會爲正式任人參觀之首日、平市民參加展覽者極爲踴躍、故宮分院是日售票達四萬張、合銀一千元據其內部人談、太廟平日遊人寥々、故每日收入不過四五元而已、較鐵展會入款祇二百分之一耳、第二日來會參觀者以各校學生佔多村姑鄉婦偕老扶幼亦有多數外賓參觀者爲數亦甚衆、與薩滋會、第二青海大呼圖克圖活佛與薩班智達佛、偕隨員羅桑金實等十餘人、二十二日之第二日晨十時抵會參觀、由鐵展會辦事處徵集股長徐炳祥陪同、首赴名產觀覽陳列物品、經徐逐件解釋由羅桑金實翻譯、與薩細心參觀、贊美不絕、至十二時許始行離會走去空氣不佳、日炎熱異常、各體遊人摩肩接踵祇能「走馬看花」、因行道窄狹倘傍足詳細閱覽則有斷絕行路之虞、又因觀衆過多、館內空氣汚濁、以帽代扇無不叫苦、且因路線曲折每館非經二十分鐘不能繞出館外、各館陳列之電扇、第二日已全部開動、開始試馬平綏館之試馬場、在西廡後南有看台、由綏平名馬均扮以紅綠色綢、極盡美觀、第二日下午四時、首次試行、觀衆麕集、備受歡迎、惟馬場秩序不佳、曾將遊人踐倒、幸無傷害、試馬時觀衆呆聲四起、鐵展會規定每日下午四時至五時爲試馬期、屆時四周加派警察以防意外、映演電影、津浦、隴海、膠濟沿線風景影片、及平綏晉北煤鑛、北寧開欒煤礦影片、決定自第二日起映演、影場假西朝房禮堂、昨已佈置完畢、分日映演、惟影場甚小、新聞片一本、每日並加演每人收費一角、以資限制廣播講演、上海中華無線電研究社在、各報設置廣播電匣、現經決定每日下午一時至二時放送音樂歌曲、下午六時至八時講演、報告新聞音樂、第二日下午爲平大農學院長劉運籌滋會、廣播講演「鐵路建設與農村復興」頗受觀衆歡迎云

全國鐵路沿線出產貨品展覽會第三屆大會、已於二十日在北平文廟舉行、全國工商業參加者十分踴躍、聯華影業公司亦已加入、將其製品以及製片之大種工作程序並舉凡聯華有史以來所獲得之各種成績、均參加展覽、此會期爲一月、因此會爲中國工商業之整個大展覽、自極重要、故聯華推由金擎宇賀孟斧二氏專任其事、金賀二氏經多日之籌備、方告畢事、已於十四日抵北平、此行帶有新聞攝影隊多人、預備於大會中攝取新聞、而聯華現有出品以及與中央黨部合作之新聞片、亦準備在會場中放映、以饗遊人云

巴黎全市大驚恐 三獅忽出柵
躍舞於通衢之中 軍警協力獵捕幸捉獲

巴黎訊、五月十八日有三巨獅自押逸出、躍舞於通衢、全市大震、警號既發、即有軍警數百人、在巴黎房吉拉煙區獵捕兩小時、內有兵一人與一獅鬭、身受巨創、婦孺當時均遵令留居戶內、直至三獅復獲而後已云

經理、楊溪庚夫人、劉書彬女士忠㥾嗽癆症數年又日咕耶海川、患半身不遂症數年、最後四五個月間、臥床不起群醫束手、幸得仙壇診治全愈、其他患重症者不可勝記每日求診求藥者、以百四十人平均計算、每月施診施藥在四千人以上、總計八個月已達三萬人以上（未完）

老胡仙請求 書寫紅龍山 三字匾額誌實

奉天省城北市場、萬善堂仙壇、領壇大仙爲胡萬勝、中有一百零八仙、先知先覺、仙機莫測、能通各國語言、精熟各種技術、尤以醫道濟世、施診施藥爲唯一之善舉、承辦人皆奉天市慈善紳商團體、自去歲十月開壇、迄今年五月止、已歷八個月之久、求診求藥者日以數十人、至二百數十人、有求一二次而愈者、有求數次而癒者、要無不癒之病、北市場張向陽者、患氣隔病多年、往々十數日飲食不進、正金銀行華

品質優秀名實皆爲寰球
屈指無二之麒麟老牌麥酒

最古の歷史
最新の設備
最上の品質

麒麟牌麥酒株式會社

新京 益發銀行

本行專辦各處匯兌並作存放各種款項外放信用保證貼現抵押收存定期活期均可相商規定利率無不公道兌匯計分信匯電匯四票匯等類悉從客便所收匯費特別低廉信用素著手續簡捷久爲各界諸君稱善並爲便利顧客起見收付各款及匯兌等而於營業時間外猶可通融茲將通匯各處地點列下、哈爾濱、黑龍江、安達站、雙城、張家灣、三岔河、烏吉密河、事草、安嶺、望奎、拜泉、克山、北林子、佳木斯、富錦、吉林、樺皮廠、下九台、四平街、大連、開原、公主嶺、營口、安東、上海、天津、北平、樂亭、山海關、留守營、昌黎、奔城、大谷、湯家河、濟南、泰安、周村、濰縣、德州、煙臺、青島、太原、榆次

本行營業部 日電話二二〇五 匯兌部日電話二二六一 總經理室日電話二九六 儲蓄部日電話六七三 電報掛號華文四一三五 三六三

滿洲各商埠地均有分莊匯兌 河北 江南 山東 山西 各省城鎭匯價低廉手續簡便

清補妙品 百齡機
男女老幼 四時宜服 有意想不到之效力

純淨及含幾些 補力多
療肺治咳 壯補全身 功效偉大 一服即知

九福乳白魚肝油
味美無腥 世界獨一 滋養豐富 優良製劑

得之則生 生丹
辟瘟防疫 起死回生 家居必備 旅行必攜

上海白克路 九福公司總發行

東三省總經理奉天鼓樓南 五洲大藥房 自動電話四三七六

梅毒特效劑 惟有內服 新六〇六聖藥 爲花柳病獨一之救星

斯藥爲治花柳梅毒入血善解蘊毒掃除血中毒質更有代熱理濕行氣血活筋絡之奇效誠爲强身育力之清血解毒良劑凡患花柳病者急速治之既除己身之害且免累及子孫

主治
楊梅結毒 膿瘡潰爛
五淋白濁 下疳橫痃
筋骨疼痛 疔瘡疥癬
魚口便毒 濕疹熱斑
赤白帶下 子宮內爛
小兒胎毒 潰瘡瘻爛
週身酸痛 遍体癰瘓
惡瘡惡癤 瘰癧頑癬
諸皮膚病 諸般潰爛

總行山東煙台 華美大藥房 大連分行 華美大藥房 及各埠藥房均有代售

學生欄

三師區聯合運動會 按時冒雨舉行
開會順序及競賽成績披露

海城縣省立第三師範、舉行之第一屆五縣聯合運動會、於卅日午前七時、在那寬濶無匹之運動場內、按照規定儀序、舉行開會式、斯時中外來賓、各校學生、及場外男女觀衆、約達萬餘人、典禮告畢、由縣長尹善符、校長楊蘭如、率全體男女學生及各來賓等、在此大圓圈中繞行一週、始各歸各箇之席次、至七點卅分、號令一下男女選手、開始競賽、場中秩序、井々有條、場外民衆人山人海、爭觀此破天荒之五縣聯運大會誠壯舉也、是日濕雲漠漠、微雨濛々、觀衆寂然不動、選手冒雨献技不稍解弛、頗能表顯出新國家的尚武精神、當時男女選手、在會場中競爭之劇烈、猶如狂風驟雨、虎擲龍拏觀衆掌聲、震撼山岳、蓋此番之運動、係集五縣精粹於一隅、宜其在萬人如海中、各顯男女身手耳、惜乎賽至十時許、忽然大雨如注、楊會長始下令中止運動、按項目、尚有低欄預賽、及四百米決賽未能做到、誠美中之不足因天氣關係、亦無可如何也是時各來賓各學生等、悉紛々奔入三師大禮堂避雨、惟男子選手、興致勃々、仍在席棚中、凝立不動、似不知有冷雨澆身者、即此可知各選手之精神貫注矣、筆時雨勢、尚紛々不止、午後能否決賽、尚不可知、是日最苦惱的、是一般女民衆、爲看此空前盛會、侵晨即到運動塲、藉曠眼界、際茲清和天氣、一箇々短袖輕衫、淡粧濃抹、悉從那郊原渺々的綠化中、分花拂柳而來、不想正在觀望得意時、却被那不作美的天公、傾一下陣愞儂雨、登時花衫淋漓、繡履沾濡、行路時、露鬢風鬟、粉黛交融、因居址不同、距城又遠、未免四下亂竄、睹此情況、大有金釵淩亂不成行之概、亦運動會中之趣聞也茲將開會順序及競賽成績錄後

大會文藝部恭祝之詞

吉日兮辰良、開大會兮堂皇看五縣之健兒兮、奮志騰驤競技比賽兮、校短量長、相觀而善兮、其樂洋洋、積健爲雄兮、君子自強、五育並重兮教育之光、吁嗟長白兮戩々渤海兮汪汪、視五縣之體育並進兮、山高水長

開會前之形形色色

號聲嗒々、鼓聲鼕々、花枝招展、旗影飄々、五縣體育聯合會於今日七時、寥曠之場頓呈一番活躍、各校選手精神奮勇、均鐵釘其鞋、紅白其衣、一時履聲歌聲、號聲鼓聲懸旗聲、頗極一時之盛云

霹靂聲中之開會式

本日早七句半鐘、各縣學生選手均已齊集、妥即放炮十六響、軍樂迭奏、國旗上升萬目共仰、洵足代表本會之光榮也、茲將開會各程序列後、（未完）

慶典運會經費 不足預算額

滿洲國體育協會克山分會、自奉中央文教部命令以來、主辦登極大典慶祝大運動會經籌備已久、熱烈擴大舉行惟開催費原定預算欲爲國幣五百元、照辦一切、頃又奉令只准六十元、未免相差懸殊、勢難縮小範圍、然而幾經開催討論盡力再四籌募猶恐不及預算之半數、諒無美滿可言、大會之場設立於本埠東南隅公園內、擬定六月三四兩日開運動會、該會於二十四日分函邀請滿日鮮軍民各機關首領、屆時駕臨參加、便於指導、而助盛會、今將運動各種項目分別列下

一、社會部 二百米、四百米、一千五百米、跳高、洮遠、網球、籃球、鐵球鐵餅、標槍

二、男中學部 百米、四百米、三級跳跳遠、跳高、網球

三、女中學部 五十米、百米、四百米接力、跳遠、籃球擲遠、網球

四、男高小部 百米、二百米、跳高、跳遠、籃球、網球

五、女高小部 五十米、百米、二百米接力、跳遠、網球

六、男初小部 五十米、百米、四百米接力、百米持勺、跳遠

七、女初小部 五十米、百米、二百米接力、百米持勺、跳遠

並各校團體操每校限一種云

双山縣聯合運動會 一切組織詳誌（續）

十一、二百米障碍物、十二、百米托球、十三、百米提燈十四、百米拆封拾物、十五百米天花亂墜

田賽 一、鐵球、二、鐵餅三、標槍、四、跳高、五、跳遠、六、立定跳遠、七、三級跳遠

初級組男高小徑賽

一、五十米、二、百米、三二百米、四、二百米接力、五、四百米接力、六、四百米、七、八百米接力、八、二百米筆算、九、百米飛繩十、百米拆封拾物、十一、百米托球、十二、百米頂囊十三、百米吃梨、十四、百米天花亂墜、十五、百米上學、十六、百米盲啞、十七盲目拾球、十八、百米二人三足

田賽 一、跳高、二、跳遠三、立定跳遠、四、擲籃球

男小徑賽

一、五十米、二、百米、三二百米、四、二百米接力、五、四百米、六、四百米接力、七百米筆算、八、百米拆封拾物、九、百米飛繩、十、百米托球、十一、百米上學、十二、百米二人三足十三、百米盲啞、十四、百米吃梨、十五、五十米盲目拾球

田賽 一、擲籃球、二、立定跳遠、三、跳遠

男初小徑賽

一、五十米、二、百米、三二百米、四、二百米接力、五、四百米、六、四百米接力、七、五十米筆算、八、五十米拆封拾物、九、五十米飛繩、十、五十米托球、十一、五十米頂囊、十二、百米上學、十三、五十米吃梨、十四、百米天花亂墜、十五、五十米盲目拾球、十六、五十米盲啞

田賽 一、跳遠、二、跳高三、立定跳遠、四、擲籃球

女初小徑賽

一、五十米、二、百米、三二百米、四、二百米接力、五、五十米飛繩、六、五十米托球、七、五十米頂囊、八、五十米吃梨、九、五十米上學、十、五十米筆算、十一、五十米盲目拾球、十二、五十米盲啞

男女高初小加團體操（如表情美術等操）

成年組 軍警加槍操

午間休息時間加各項球術比賽（完）

昌圖驛日滿 運動會盛況

昌圖驛滿鐵高等尋常小學校每年春季開運動會一次、今又值運動之期、於二十七日假小學校運動場、門前懸掛日滿國旗、飄揚半空、橫書扁額大運動會四字、炸炮聲中、衆學生齊集該場、各學生爭先恐後、献其佳技、奪魁者諸生鼓掌如雷、頗呈盛況、往觀者扶老携幼、絡繹不絕、途爲之塞、誠昌圖驛空前之盛舉云

教育界參觀團 赴省城參觀

岫岩教育界爲增加教育上之知識、以資借鑑、而圖改進起見、特組織教育參觀團、赴省垣參觀、一行二十名、由薛視學領導、由十一日起至二十日、經過十日之久云

黑山慶祝大典 運動會章程

一、目的 本運動會以澈底普及王道建國之本旨、與民族融和之精神、及使一般國民體育思想向上爲目的

二、定名 慶祝大典黑山縣運動會

三、主辦 黑山縣公署教育局

四、日期 康德元年六月三日

五、地址 縣立第八小學校運動場

六、參加者 黑山縣境內縣區村學校、及一般民衆均許參加

七、運動項目

中學組錦標賽運動項目 百米、四百米、八百米接力、跳高、跳遠、鐵球、鐵餅、標槍、撐竿跳、三級跳

小學組錦標賽運動項目 百米、二百米、四百米、百米接力、跳高、跳遠

高小組普通賽運動項目 持球、頂囊、障礙物

初小組普通賽運動項目 飛繩、持球、頂囊

女子中學組普通賽項目 五十米、百米、鐵球、四百米接力

女子小學組普通賽項目 五十米、百米、飛繩

備考

（一）普通項目以級爲單位、每項每級限出二人（女子高初小除五六校外每校出三人、每人限一項）

（二）中學錦標賽、以級爲單位、每項每級限出二人

（三）小學錦標賽以校爲單位每項每校限出二人

（四）錦標賽及普通賽、至多每人不得過三項

八、報名日期、參加者、須以本會報名格式詳細填好於五月二十三日以前、逕交教育局註冊、逾期無效

九、報名手續 另有詳細格式報名單

十、會序 （一）全體職員及運動員集中肅立、（二）鳴炮九響、（三）奏樂、（四）升旗（全體敬禮唱國歌）（五）向國旗及御容像行最敬禮（六）恭讀詔書、（七）會長報告、（八）縣長訓詞、（九）參事官訓詞、（十）來賓演說、（十一）攝影、（十二）大會職員及運動員繞場一週、（十三）開始運動

雙城慶典運動會 各項規定彙誌

滿洲國成立後、每年於六月間各縣中學行運動會一次以資紀念、今年開會日期已近、各縣中皆積極籌備此盛大之運動會、本縣當局、不肯後人、力極籌備已非一日、現已全行就緒、茲將其規定之各項彙錄之如次

慶祝大典雙城縣大運動會

一、運動會場 教育局後院體育場

一、開會日期 六月三日上午八時

二、開會秩序

一、升國旗升炮燃炸

二、奏樂（奏時先軍樂後國樂）

三、唱國歌

四、齊向國旗行三鞠躬禮脫帽（一）（二）（三）（注意）軍警長官免去脫帽行撇刀禮軍警舉鎗

五、三呼大滿洲帝國萬歲、由司令先行首倡、務須同聲相應

六、讀開會詞

七、唱運動會歌

八、合影（先全體後運動員）

九、運動員繞場一週（軍樂導行）

十、優勝旗返授式

十一、開始運動（頒給獎品）

十二、會場遊行（運動畢軍樂導運動員繞場一週後、各小學校按優勝次序再繞場一週）

十三、閉會

四、運動項目

一、團體操、無論中學小學凡入場者均須預備一項、加入比較

二、團體競爭、限定小學部各組說明如次

男幼年組爭殖民地（兩組賽）每組學生十名

女幼年組金蟬脫殼（同前）

男少年組負米養親（同前）

女少年組孝烏反哺（同前）

男成年組投籃比準（同前）

女成年組傳球競爭（同前）

三、個人競技

男中學部

徑賽、百米、二百米、四百米、八百米、千五百米、二百米低欄、百十米高欄

田賽、鐵球、跳高、跳遠、鐵餅、標槍、三級跳

女中學部

徑賽、五十米、百米、二百米、二百米障碍物、百米競走

田賽、鐵球、跳遠、跳高、壘球擲遠、立定跳遠

男小學部

成年組

徑賽、百米、二百米、四百米、二百米低欄

田賽、跳高、跳遠、鐵球、鐵餅

少年組

徑賽、六十米、百米、二百米、二百米拾物

田賽、跳高、跳遠、鐵球

幼年組

徑賽、四十米、六十米、八十米、五十米計算競走

田賽、跳遠

女小學部

成年組

徑賽、五十米、百米、二百米、二百米障碍物

田賽、鐵球、跳高、跳遠、壘球擲遠

少年組

徑賽、五十米、八十米、百米、百米拾物、田賽、跳高跳遠壘球擲遠（未完）

教育廳視察員 視察區村學校

奉天省公署教育廳總務科任實善東榮二君、奉令前來東豐視察各區村學校村政、並一二三等戶生活狀況、於本月二十一日下午三點半抵東豐各機關到站歡迎、各該員現已馳赴各區村實行視察矣

錦縣社教指導講習會研究方案（續）

九、民衆思想善導之實行方法

滿洲建國已逾三載、帝政實施、瞬經數月、王道政策之頒行、國基已稱鞏固、而民衆思想之善導、俾期社會俗轉風移、一致傾誠向化亦爲當務之急、茲將民衆善導之實行方法、就管見所及、臚列於下

一、創辦廉價之民報、藉傳王道之精神、以灌輸民衆之良知及忠臣之思想

二、令各村公會、於每星期由村長召集村民、開陶冶民衆思想演講會、俾民衆得有正確之思想、及優美之觀念

三、由縣每月派有多數之宣撫委員、到各村講述新國家之善策、指導民衆應守條規及應盡之義務

四、普設民衆學校授以公民應有之知識

五、提倡鄉間圖書館、備置常識書籍及報紙、使人民擇暇閱讀以廣見聞

六、集民衆講演關於王道真諦

七、在街頭巷壁張貼關於引導民衆思想之標語及漫畫

八、取締不良戲劇影詞影片以免影響民衆之思想

九、由地方團體購置關於建國史上之影片及留聲機分赴各鄉鎮演映、使民衆對於建國感想得有深刻印像

十、公衆衛生思想之向上普及案

衛生之道百端萬緒、約而言之、曰個人的和公衆的、我國人民對於個人的衛生、似已極知講求矣、惟對於公衆衛生、多有躑躅不前、漫不關心、常抱定自爲不管人的主義、此種惡象、實緣公衆衛生思想之落伍、未能日求向上而普及也、茲謹就管見所及、臚陳於下

（一）要有負責的機關、要使公衆衛生思想之向上、必須有負責的機關來督促、專門技術人才來指導、這乃是先解決的問題、例如各村區城市等處、至少設立一所、以資督促辦理公衆衛生各事項、至於普及的方法、要注意於宣傳、可分二種、曰定期的和不定期的

（二）定期宣傳 定期宣傳、乃本着預定的時期、預定的項目、對民衆來講演、此種宣傳項目、須待專門家規定之

甲、人爲定期宣傳 每月組成若干隊、分路向各區宣傳

乙、自然定期宣傳 每當時疫容易發生的時候、臨時組成若干隊、將其傳染利害說明、及預防的方法、以資鼓進其公衆思想之向上

（三）不定期的宣傳 本地方或附近之處、發現時疫之時、一面組成講演隊、按日輪流講演、一面設立臨時醫院、及隔離所、藉資治療捕滅時疫

（四）學校添設衛生科 除宣傳之外、學校對於學生、也要特別加以訓練、要添設衛生科、要組織衛生講演團、對於公衆衛生要特別的注意

以上四項、是否對於公衆衛生思想之向上及有當、敬請公決

十一、民衆體育之向上指導案

一般民衆體育亟宜提倡指導、使一般民衆均知注重體育、其指導之法、可分數端

A、口頭宣傳、（一）街頭講演（委託各校教員或學生分組講演）（二）熱鬧場講演（同上）（三）化裝講演（使民衆易於注意）（四）學校招集民衆講演（利用星期日或其他假日）（五）鄉村講演團（委託學校教師或學生赴鄉村講演）

B、文字宣傳（一）標語（張貼標語於街頭巷尾間）（二）散發傳單（如商家撒放傳單辦法）（三）圖畫、（畫各種漫畫以提倡之）

C、設公衆體育場（設於城廂適當地點）

D、開放學校（將小學校運動場開放一部使民衆練習體育）

E、開民衆體育會（在縣城或在外區每年春秋舉辦民衆體育會）

F、組織民衆體育協會（每縣組織體育協會一處、每區組織分會一處專研究並指導民衆體育事項（未完）

婦女靈藥 女寶福

調經種子 白帶赤帶 胎前產後 子宮諸病 五痨七傷 飲食不進 婦科諸病 莫不神効 各大藥房 皆出售主 治說明書 函索即奉

大連德記全棧大藥房發行

商部註冊 靈芝商標 天津

中央衛生試驗所化驗全國禁煙委員會張主席題贈（除惡務盡）

馮氏斷癮救苦金丹

天津特別市 展覽會得特獎（一百分）衛生局化驗註冊▲社會局出示保護▲直隸省長傳諭嘉獎▲山西省署核准備案▲天津警廳化驗註冊▲太原警處出示保護▲漢口警處核准備案▲上海商會給證獎勵▲風行海內六十六年（本堂自清同治七年設立）此丹專戒嗎啡海洛英等毒及鴉片煙癮輕者一付用十天重者三付分兩星期用均能和和平平不吐不瀉痛苦毫無於不知不覺中將癮斷淨且飲食增精神煥發已呈各省官廳化驗註冊復經天津煙台濟南河間黃沙河卓國昌黎無錫宣化涿鹿紹興等五十七處拒毒會試用成効安著戒除者指不勝數收到各處謝函證明書▲前曾逐日在天津各報披露每付僅收回藥本現洋一元本堂爲補助拒毒起見如蒙各縣拒毒會函購者價目尤格外克已以盡濟世之心外埠函購加寄費八分或用郵票一百十五分代

本堂發售此丹已歷六十六年非似市上藉廣告售假藥騙錢欺人者所可比擬是以本堂備有影印功效證明錄如將此廣告剪下附郵票二分當即奉閱

總號 天津西馬路宣講所九十四號 峻芝堂

分號 天津法租界天祥市場二層樓上

▲招請外埠經理處

哈爾濱道外正陽六道街口亨得利內柯爾登洋行經理

一遼寧 總經理 大街軍署 震泰報館 中日電話 四二一七 三〇六七

外埠函購須附郵票一百二十六分 如匯時匯寄票等大西門內郵局付可也 凡滿洲國內函購者每丸付郵票一百二十六分函索功效證明錄請付郵票二分滿洲國內購買者須交奉天震泰報館天津概不答復

滿洲國內總經理 奉天震泰報館

●閱者……欲知……未來事？

●須看……孔明……神數書！

珍藏秘本孔明神數之書一册只收國幣壹圓函購如以滿洲國壹角內郵票壹百壹拾分代價亦可（金鈔票均可）郵費加一 如附此廣告另外贈送小說新刊三册以示特別優待（通信處）奉天城內 關東印書館收轉（買小說新刊每册兩角）

立達氏謹白

君欲解決…窀…穸…問題？

就當快買…巒…頭…指…迷！

巒頭指迷之書係著名堪輿專家何玉册老先生之遺著於陰宅研究之精詳點穴之顯奥乃他書所無也是書凡八卷分訂四厚册內附大小精細插圖百八十餘尤爲本書之特色每部帶套原價大洋四元現在對折一部只收工本國幣兩圓（金票亦可）郵費加一（郵票不收）但如附此「廣告」既免收郵費且另贈「堪輿妙術」兩册以示優待書存無多購者從速 貴宅預備「巒頭指迷」一部可作選擇塋地之顧問也

奉天城內 關東印書館謹啓（電話二九四三）

兒童良藥 童寶 小孩諸病第一靈藥

眩暈不省 急慢驚風 五疳發熱 痲疹痘瘡 胃腸諸病 胎毒夜啼 瘧[illegible]便 傷食吐乳 兒科諸病 百發百中 藥店皆售 每包大洋 參角

大連德記全棧大藥房發行

秋農醫院

地址奉天南市場◎滿電話三一〇一號

診療科目 ●內科 皮膚花柳科 ●外科 耳鼻咽喉科 ●兒科 產婦科眼科

附設 戒煙 鴉片嗎啡白面巴比那兒等癮

不論年久癮重及身體虛弱者均可醫治不用瘋藥麻藥無痛苦七日至半月全癒鄙人等在南滿醫院當醫師多年見我國人因言語不通殊感困難今爲國人便利計自設醫院設備完善各種手術均能施行庭園寬闊植樹木花草病室清靜備有澡堂自來水夏有電扇冬有暖氣隨時入院看護周到收費低廉

院長 苗秀新啓

平肝和胃 止痛運氣 肝氣新藥

此藥係用最新化學分析取其精華其質無臭無味藥性和平成效卓著決無副作用之弊

肝胃氣痛 俗稱心胃痛其實病在肝胃與心臟無關得病原因不外食積氣阻所致或時痛時止或食後作痛或定時痛或如刺如絞日夜無

能平肝健胃止痛時此藥功

痛運氣消滯利

濕 口苦作酸嘔吐清水食積氣滯面黃腹脹胸膈痞塞噯氣嘈雜不思飲食胸悶鬱結服滿痞痛大便秘結等症

此藥對於急性慢性腸胃病均有卓效如腸胃衰弱下痢瀉肚不止消化不良飲食中毒服之神效此藥無病常服健胃消食增益全身血液精力體力安眠解熱其實效之神有意想不到之靈驗

肝氣新藥每盒定價大洋二元每打廿圓外埠函購郵費在內

總行上海新生製藥公司 滿洲總代理奉天小西關祠堂前 大生藥房 滿洲國自動電話三四七二號

大連市西崗街總代理店 康德記源棧藥房

淋

●急性慢性淋病 ●及年久白濁

山得爾精 神效無比 一盒斷根

山德爾精、乃德醫史萊爾氏所發明、在山德爾藥廠製造爲空前未有之發明乃淋濁滅菌去根之藥也、藥內含有Sandol Phonvinm tailoyricmmethlyene B1等高貴藥精故效力極大、萬試萬靈、認爲淋病新發明、絕妙之靈藥也、內中檀香油、非南洋熱帶產功效不著、本藥乃採取南洋出產最豐富之檀香油、取料質所製成故效力最大

山得爾精的治症

山德爾精、爲德國新藥、政府實驗、山德爾大藥房、最新發明治淋斷根唯一之靈藥也、凡五淋白濁、及其他尿道諸病患、輕症一盒、重者二盒、日久者三盒、服完之後立奏奇功、百治百效、萬試萬靈非普通市上所售、一般治淋藥、所可比擬也、歐美各國諸醫、無不頌其爲淋濁聖藥、茲將特效列下

急性慢性淋、赤白淋濁、尿道疼痛、風火砂石、睪丸腫大尿急頻數、尿中混血、利尿不通婦女白帶子宮炎腫

定價每盒 大洋二元、每打二十元、外埠函購貨欵先惠寄費在內

瀋陽鼓樓西西藥總批發處 金城大藥房

大贈送 龜齡機 五千盒

龜齡機裝在美麗金盒中

龜齡機具有極大滋補力、老年服之、轉弱爲強、生殖力返少復活、青年服之、健腦強精、元氣百倍、凡生殖萬病、腎虛早洩、性慾缺乏、貧血、作事疲倦、消化不良、視力減退等、及女子經脈不調、子宮寒冷、赤白帶下、半產、及卵巢發育不良、難以受孕等、尤爲特效。

龜齡機養身固精之奇效

「龜齡機」是專治男女性病的奇藥仙丹、是男女愛情中秘寶、缺少兒女的、返老還童的寶筏、其一盒之效力、遠勝中國參茸一斤、故凡吸鴉片者、年老衰弱者、青年腎虧者、均宜速服、「龜齡機」又志早洩病、創男女閨中快味缺之、速服「龜齡機」、無不立愈

大贈送辦法

本藥在平津初次發行、特撥出五千盒、作爲贈送平津人士之用、以資試驗、而便推廣「龜齡機」定價每盒一元五角、每打拾五元、然以上定價、在代售處、凡購買「龜齡機」一盒者、即贈送一盒、凡購買「龜齡機」一打者、即送一打

總經理奉天鼓樓南金城藥房 大連華南藥房 鐵嶺泰和發 [illegible] 長春中西藥房 [illegible] 四平街天德堂 [illegible] 安東瑞祥泰 遼陽義和堂 本溪[illegible] 吉林五洲藥房 [illegible] 吉林中西藥房 [illegible] 大連[illegible]

幾個問題的修正

夢園

一、本文的前話

在白光第四期上曾經寫了一篇「藝術論的探討」那不過是在百忙中寫成的短文，後來經陳陳又提出了許多問題，對於我那篇短文有了許多的誤解，在他的那篇「藝術諸問題」（見五月四日本刊）中有了更多而可笑的錯誤，我不得不寫這篇很短的論文來解釋這一切的誤會同時來修正陳陳之對於藝術認識上的錯誤，這便是此篇論文產生的原因，爲謹守論點的範圍，除了陳君所提出的幾個問題之外不再另加多問題，以防括大了本文的篇幅

二、關於藝術的方法

以唯物辯證法來作研究的方法而應用於藝術之上、以這種方法爲處理藝術之手段，以這種方法作爲創作之方法，以這種方法作爲批評之標準，甚至於研究解說……如果應用唯物辯證法，陳先生便以爲由這種方法得來的藝術論是十二分正確的

現在我要爲陳陳君發掘一點關於「唯物辯證法的創作方法」根本理論

「唯物辯證法之創作方法」那便是「藝術之創作與意識形態的企圖的關聯和前者對後者之依存關係，以及藝術家對自已階級的世界觀的複雜的依存關係轉化爲機械之式的行動的法則」這兩句話是再明顯沒有的了，用辯證的方法來處理藝術，究竟有什麼不相當的地方在以前是少有人知道，經了許多人之採用之後風行一時，許多藝術家都開口辯證法閉口也辯證法，辯證法在藝術界中掌了最高的威權，創作家用唯物辯證法來創作，藝術批評家也考查作品是不是合於辯證法來分別作品的價值之高低

現在經了許多人之實驗，已經證明藝術不應用唯物辯證法來處理了，因爲這種創作法之對於藝術本身有極大的傷害和損失，而使藝術變成「單純化」所以在最近對於「唯物辯證法的創作方法」的一部分是否定了，一部分是修正了，這些藝術家所共同約求的是文藝應當用文藝的方法來處理它（注意這不是陳厲的藝術論中所謂爲藝術而藝術）必須注意於現實的文學活動，還有藝術的價值與形式構成的技巧，這才是對於唯物辯證法害了藝術而使之爲「單純化病」的一種根本醫治方法

這種事實之證明是再清晰的沒有了，爲什麼陳先生偏說一切的不良的果委之於形式邏輯？這不明明是唯物辯證法之處理藝術本身之失敗麼？至於失敗之原因由它給我們的成績中我們便可以找得出來，因爲在辯證法之下所產生的藝術作品多是呆板貧乏，因爲藝術之創造是複雜的，是多方面的是眞實之描寫，而其所寫之對象是社會本質的狀態，和本質典形的特徵

我寫的「藝術論的探討」中所謂「……我們要的是怎樣認識現實與反應現實……」這很顯然的是指產生藝術的方法與藝術產生之過程，這是關於方法的問題，決不是藝術本質的問題，而陳陳君說「藝術是什麼？藝術論的探討作者先生認爲藝術是現實的反映」這當然是陳陳自已爲藝術下了如此的一個定義，而且下面又自已爲自已所下的定意加了許多的反駁，關於藝術本質問題放在下文再討論關於方法問題我祇論及這簡短的事實與唯物辯證法之處理文藝的錯誤

附言：在藝術論的探討中有一節「就在這新陳代謝的破壞與建設之過度時期，建立健全之理論，並不是專靠出口辯證法閉口辯證法的」這段文字是指盲目辯證法之文藝理論家與創作家所說的，是指辯證法所有之信徒，或許在這許多信徒中有陳陳君，但是決不是指陳君所寫的那篇「我評判楊先生那篇文字」中而發，這是陳陳自已沒弄清楚才來駡別人是「胡說」

三、藝術之產生

藝術之由於社會中產生出來，它本身的過程並不是單純的，至於用什麼來規定藝術之發展，和藝術上的變化當然要看社會之下層建築之發展與變化而決定，像這樣淺近的事實我們都會明白的，但是下層基礎之構造所生的變化或發展與觀念形態的關係應響，有時是簡單直接的，但多半是複雜的間接的，而「社會之勞動生產力」之能影響於藝術的，又使藝術之發展常有不平衡的現象，在某種社會勞動生產之下便有某種藝術特別發展，恰如陳先生所說「原始人在勞動的時候要發一種協合的歌調，來增加他們的勞力」大意如此這是說明在這種勞動中有這種藝術來發展，這恰好證明這僅是一種藝術的發展，而且不能完全證明「藝術是勞動和自然結合後之產物」我在前文藝術論的探討中對於藝術與感情之關係已經畧畧述及，現在陳陳又用勞動集團的歌聲來證明藝術之產生與感情沒有分產的關係，這種立論眞實與否姑且不論，退一萬步說就承認這立論是正確，也只能證明藝術之一部分，而不能完全證明感情之與藝術全部無關，只有淺浮的唯物史家才會有這種見地

現在錄蒲哈林對藝術產生之重要論點，與本題頗有關係「藝術有幾分發展，必依一定水準之生產能力，這是很明白的事，假如勞動之生產能力在一定水準之下，那社會之多數人，爲了生存之爭鬬，遑暇時間不夠，就是有藝術之萌芽，或有若干種之藝術，也決不會發達起來，便是有的，也要萎縮，而至於滅絕……」

當我們走入大工廠之中，聽了機械震動的聲音，看了那齒輪勞動的速力，計算這驚人的生產律，而在這勞動的本身上，從沒有見過什麼藝術的產生，勞動生產已經達到了水準甚或超過了水準，在這種條件之下並沒有什麼藝術之產生

我們可由很多方面而證明「藝術是勞動的產兒」這實在是太不完全，像陳陳君所主張的機械唯物論

藝術構成是複雜的，在這複雜之構成，始終要認感情爲構成藝術多種原子中之一，或感情是聯合一切原子之構成藝術成形的一種組合力，感情始終是生動的在藝術中掌有多種威權，並不是固定的

由這種淺顯的事實很可證明，在生產沒有達到一定標準的時候，人民之生活，未能允許藝術之產生，雖有勞動而不會有藝術產生與進展，必待一時期之後，有感情之衝動然後才有藝術產生，藝術之中始終是要含有感情成分，不過它是受觀念形態之限制而不能氾濫的來施用罷了

在這藝術的產生問題之下，唯心的純感情主張者在這文字中不容我來加反駁，不過在唯物主張之下，要以藝術是勞動的產物，作者也不敢苟同，因藝術之產生是複雜的，決不是純感情的產物，更不是純勞動的產物，然而我認可二者皆爲產生藝術之一種或一部分原子

現在我來解說一種觀念形態在某種場合之下可以建築另一種觀念形態於其上，請陳陳君不要少見多怪，拿出你那淺薄的唯物史觀的見解來批評別人的解說、都是觀念論、甚至連一錢也不值

在一種觀念論具體化之後、以這具體化之觀念形態作爲基礎、而可在這種基礎之上再建立另一種觀念形態、唯物史觀也認可一切的觀念形態都建在社會經濟之上、祇有陳陳先生、你自已認爲這是不通！

用社會之經濟構造現實之基礎、在上面可以建立法制政治藝術的上層建築而「一定之社會之意識形態」——即觀念形態——和這種基礎完全適應、這就是物質生活資料之生產方法可以決定社會之政治及精神的生活過程之全般意義、不是先有了人類意識而後決定他們之存在、相反的乃是先有了人類社會之存在來決定了他們的意識

這段文字可以證明觀念形態之與觀念形態除了互相作用和影響的關係之外、還有這種結合的可能

陳陳在討論這問題的時候、是拿唯物史觀來立論、作者倒是大部分同意的、現在寫了這一點意思、給與陳陳簡單的修正、和一點答復

四、藝術是什麼

作者在「藝術論的探討」中、乃是以別人的「藝術論」爲對象、作者不過加入了少許的「探討」並沒有十分涉及藝術本質問題、雖然陳先生一口咬定作者給與藝術之定義爲「現實的反映」我在前面已經述及這是陳陳自已弄錯了、現在我還要正式提出、這並非作者的錯覺隨便爲藝術立下這簡單的反映論、這純粹是陳先生有欺騙讀者的企圖、這「現實的反映論」不管是冷眼看來「好像是正確」或者「完全是正確」但它本身是有些存在之理由、不過是一種樸素的現實主義（Naive Realism）陳陳君以唯物史觀之立場來盡力攻擊這種自已假設之觀念論……陳陳先生以爲這是機械的唯物論眞多虧先生之高明了——

陳先生說「藝術論的探討作者先生也自知他的現實的反映一句話有些不妥切便來了一個風車的跳舞的理論說藝術是現實的反映之外、還當顧及一美的問題」「這豈不是胡說」？陳陳一點都沒有理解我那篇文章致使陳先生發出這樣的言論、最後又反復的證明我的「風車跳舞理論」眞如竟有其事、其實在作者那篇藝術論的探討裏完全不是這種意見、這顯然是陳先生自已捏造、與本文意義完全不和、這竟是又有意欺騙讀者而自圓其說、想是陳先生有些攻擊「反映論」之成見所以才不三不四的將一切觀念論見解都加在「藝術論的探討」之作者一人身上、當然這觀念論不堪一擊也是意中事、不怪陳先生對此振振有詞、然「藝術論的探討」作者先生、何其不幸？遭此胡言！

我們對於學術上的爭論、對方之文字須先理解清楚而其文字之中心論點之關於何處更要注意、不然、隨々便々的將爭點移動、胡說八道亂來一氣、隨便引來信口開河、這種爭論始終是浪費的

藝術本身之構成是複雜的、若爲藝術造一個界說而述明他的本質這是最困難的課題、但是爲藝術下界說者眞也不在少數、一部分藝術家與以藝術之界說是反映了他們個人主觀之要求、這是一種唯心論的藝術見解、現在有了唯物史觀的藝術家與以的藝術界說、那就是「感情社會化」

讓我引一段話來解說「感情社會化」

「作者在產生藝術之先必得活潑無數錯雜之感情加以一定組織并以一定的技術之形態將他客觀的表現出來、用社會中之客體事實、經過了作家心靈所創造出來的東西、然而在客體中所發生出來的現像與眞實、是最複雜的、作者在創作之先要對於這些有完全的理解或分析、僕列汗諾夫注意到藝術之評價爲「內容形式與感染他人之程度」而作最後之尺度、藝術的界說是很使他立定在某種要求之下便要產生某種界說、雖然演繹了多種界說之不同然而這幾個藝術根本原則必爲公認的、而這原則之變動與進展是賴以社會之下層建築作爲基礎、前題中已經論過

這才不失爲客觀之藝術的解說、請陳先生不要以機械的唯物論的說法或淺薄的唯物史觀之見解來隨便亂講陳先生祇知有唯物辯證法之存在、至少、陳先生也應該明瞭一點辯證法之在觀念論上也能適用考查眞理的方法

在藝術中的美的問題於「藝術的探討」中已畧有所論陳先生並未加否認、雖加以旁敲、然與本題無傷

五、美是什麼

美之在藝術中究竟占有何種地位與價值、暫用盧那卡爾斯基的一段話來解釋：「美是什麼……就是在一切要素上是美底、由美的線彩色、音響等所成立、而喚起快樂的聯想的東西」、這句話似乎是很不太澈底但我們若細讀他的藝術論、我們便能對於這句話更深認識一些、現在因求經濟篇幅、不願弄來許多美之界說來作一個偶像的崇拜者、最好、還是說我所願說的話

美之本質是喚起快樂聯想的一種東西、它始終能夠單獨之存在、決不像陳陳先生所說的那般體統、藝術是極不應當拿政治手碗來處理、因爲二者之本質不同在某種場合之下、可以利用前者作爲達到後者目的一種武器、但這是極危險的一定要傷害藝術之本質、政的要是有價值的、可以在極短時間之內使藝術這樣畸形發展一步、陳陳先生若認定此便爲藝術之使命、政治重擔祇有藝術能擔負起來是太危險的、而且照陳先生所說的美是屬於某一種階級之認爲美在藝術中的一種特質、而不是那美的本質、若陳先生能犧牲了派別的主觀、以廣大民衆生活的前衛眼光來考查美之本質以文學手段來處理文學、以藝術本身來體驗美之存在這種美之認識方不失爲正確

在「藝術論的探討」中提出了藝術之審美價值與社會價值、畧謂二者之存在關係、沒想到陳先生的「藝術諸問題」中竟把這兩個具體概念化成了抽象概念簡單的提出來一個美的問題、這是故意將原有之論點隱起改換了原著者的本意、或者這是陳先生願意給「藝術論的探討」作者加一個「風車的跳舞」論的高評

這不是很緊要的問題、現在不便多費篇幅、審美價值與社會價值前文中略已論及、陳先生一點也沒有從正面來指責或修正、而祇提出來一個美的問題、說藝術本身便是一個美學的問題」、這顯然走入了原作者理論範圍之中、試問將藝術中之社會價值與審美價值的成分提出之後、藝術本身還是什麼？作者以爲同情唯物史觀的信徒、不應有如此矛盾的主張吧！

六、自由問題

關於藝術之創作自由問題、很顯然的是有兩種趨勢一是改造的前進的自由、又一方是傳統的守舊的自由由這自由問題之中便生了兩個極使人不明瞭的疑問作者不敢加以探討、所以現在寫出來留給高明的讀者

（一）陳陳先生指責楊蔭寰先生之「過分自由」而陳先生自已又說「誠然、我要求自由之程度已經衝破了現在所給與的限度」這兩種自由之最根本區別不知在那裏

（二）「文藝是自由的、可是要在辯證法的領域內自由一」究竟這種自由是「偉大的發明」是風車跳舞論」作者不知、故畧

七、結論

陳陳先生之對於藝術的態度、是使我們同情的、在這變革時代」是應有自由前進之改造的藝術家

在陳陳先生所提出之藝術的六個問題、就本文所論的不過是三個半、其餘的有「理智與感情」「史的藝術社會基礎與分野」、作者不欲多參加意見、在「自由與干涉」之問題中、本文祇論及自由問題、因爲干涉問題、作者與陳先生之意見相同

——稿於五月——

勃克夫人的「母親」

飛

這又是一部外國人描寫中國人生活的小說、一九三四產在紐約、故事是說一個中國婦人從她生了第三個孩子起、直到她自已的死、她的一生只是工作生孩子、被棄、像一條野狗一樣、除了終日俯首在陰溝裏覓食外沒有時候可以幹旁的、她只爲了她的孩子們而活着、美國的一些批評家小說家都很褒獎這部小說、但英國呢、大多數的雜誌提也不提、加涅特的評論大概可以代表一部分英國文壇的態度、他說：這本書寫得太簡單、用的是太簡單的聖經似的文句、文格虛假得很、故事又粗糙像木頭似的笨「母親」是一點也沒有個性的、這個婦人連姓名也沒有一個、他不知道向誰身上去集中他的觀察點、那些赤露露的平凡事實、天然的理、說得多、唸的人實在受不了、這篇故事不過是一個寓言而已、而且它也並沒有什麼東西可以告訴我們、著者所述說的我們都知道、草在春天長、女人在中國生孩子、這些用不着她來累贅、沒有個性描寫、沒有故事的小說總不能合英國人的胃口

世界名文學家略傳（七）

岱友

王念孫

清高郵人、字懷祖、學者稱石臞先生、幼有神童之稱、乾隆進士、官至永定河道、居官廉正、不受請託、畢生以著述自娛、通聲音訓詁之學、撰廣雅疏證、學者比之酈善長水經注、凡漢以前、倉雅古訓、皆搜括而通證之、嘗謂訓詁之旨、本於聲音、就古音以求古義、引伸觸類、擴充於爾雅說文之外、無所不達、惟聲音文字部分之嚴、則一絲不亂、尤精於校讐、有「讀書雜誌」一字之微、博及萬卷

王國維

清末海寧人、字靜安、亦字伯隅、號觀堂、生而通敏、繼從上虞羅振玉、及日人藤田豐八、田岡佐代游、歷任學部總務司行走、京師大學堂教授、入民國任清宮南書房行走、北京大學研究所國學門校外通信導師北京新華學校研究院教授、惟於政治、則仍爲尊君之廣博深奧、受教者莫不服其誠懇篤實德輝、武昌王葆生、均以宿學而被執受辱、遂投北平昆明湖自戕、其爲學、可分四期、二十二歲以前治舉子業、兼治駢散文、二十二歲以後、治東西文字、西洋哲學文學、後治詩詞、於詞自貧在北宋諸家之間三十一歲以後、專治詞典、標自然意境二義、認識通俗文學之價值、三十六歲以後、專治經史、研究鐘鼎及龜甲、而闡明其意義、取證淹博、治學方法、純爲科學的、一洗前此國學家之通病、所著有「靜安文集」、「人間詞甲乙」稿」「清眞先生遺事」「曲錄」「戲曲考源」「宋人曲考」「優語錄」「古劇脚色考」「曲調源流表」「宋元戲曲史」「殷周制度論」「高郵王懷祖先生訓詁」「水經注跋尾」「宋代金文著錄表」「簡牘檢署考」等

王愼中

明晉江人、字道思、嘉靖五年進士、少時高談秦漢謂東京以下無可取、已而悟歐曾作文之法、乃盡焚舊作、一意師仿、尤得力於曾、唐順之初不服其說、久乃變而從之、壯年益肆力於文、演迤詳贍、卓然成家與順之等齊名、號嘉靖八才子、務矯李（夢陽）何（景明）之弊、著有遵巖集

王爾德（1856—1900）

英人、崇尙唯美主義、父係名醫、母嗜文學幼年飽享華美生活、才氣秀拔、嘗遊希臘及美國、肄業津牛大學、父死頓貧、乃投稿於雜誌、成戲曲「溫得末爾之扇」（中國有譯爲「小奶奶的扇子」）及「一個不重要的婦人」「理想良人」童話有「安樂王子及其他故事」等又以法文著「沙樂美」一八九五年、與一侯爵子發生同性戀愛、繫獄二年、作「里丁牢獄歎」及小說「獄中記」皆甚著名

王應麟

宋慶元人、字伯厚、九歲通六經、學問淵博與文天祥同時、官至禮部尙書、有「深寧集」「玉堂類稿」「掖垣類稿」「詩考」「地理考」「漢藝文志考證」「通鑑地理考」及「通釋通鑑答問」「困學紀聞」「小學紺珠」「玉海」二十餘種

王闓運

清湘潭人、字壬秋、一字壬父、三歲識字十九補諸生、有文名、治經通訓故章句、二十餘作儀禮演十三篇、値天下方亂、走依曾文正祁門軍、以客自居、所陳多見採用、宣統間、岑春冥以所著奏聞、賜翰林院檢討、晉侍讀、入民國、徵爲國史館館長、嘗謂、治經、於易、必先知易字含數義、不當虛衍卦名、於書必先斷句讀、於詩、必先知男女贈答之辭、不足以頒學官、傳後世、一洗三陋乃可言禮、禮明然後治春秋又曰、文不取裁於古則亡法、文而畢摹乎古則亡意爲文、悉本詩禮春秋、而通乎莊生之旨、汪洋縱肆曲直而達之於理、詩有步兵太冲之風、著有「湘綺樓全書」

生活和性格之與文學的關係

（二）

小泉八雲

三

現在我們轉到小說方面來、所謂小說、連那種可以名爲散文詩的也包含在裡面、到「今天這樣底時代、小說可以說是生活的鏡子了、那些把他的生活與時間獻身於這方面來的人、他應當怎樣做呢在這一點我們停住而先加以形容

「歐洲小說在名義上雖然有「這麼多底派別——古典的、浪漫的、寫實的、自然的、心理的、問題的等等——但我們用不着以這種種底區別來煩擾我們自已、我們只把小說分爲兩類——主觀的、客觀的、小說是想像的繪畫也是現實的繪畫、我們可以只肯定這其中的那一方面麼若從藝術底觀察點看來、我們是不能的、因爲事實是與一般鄙俗底意見相反、已往最偉大底小說與戲劇確實是主觀的而不是客觀的、我用不着再提醒你們Shakespeare是未曾經驗過、或是看過他劇中的驚人的事跡、我更用不着提醒你們希臘偉大底戲劇家是未曾經驗過他們劇中那種動人心目的事跡的、這是一件可驚底事實、心是比眼更要看得清楚、但這種心是只限於天才的、從藝術底立腳點看起來、我們不能只因爲某種文藝的手法有了偉大底作品、便敢斷定某種文藝的手法是强於其他、將來我們一定可以見到、客觀的方法也將要有同樣偉大底成功、但是爲個人計、爲一般青年作家青年學生計、肯定於一方面絕對是必要的、認清在那一種方面他的文藝底力是最容易發展、這是一件極重要的事、假若他覺得自已幻想力較觀察力强、他最好用全力向浪漫的工作（Romantic Work）去發展、假若他覺着自已的確能利用自已的感覺——觀察的、比較的——他最好像盡責任般地去從事寫實的手法、那末他與文學相關連的生活的動作、也便隨他所選擇的路之不同而決定了

我曾告訴過你們、小說與戲劇的最高底形勢是幻想與直覺的工作、舉一個例如同Thackeray也與Shakespeare一樣地未曾經驗過、或是看過他小說中的事實、但他的小說仍比Brontë女士的小說强得多了、她所寫的小說倒只是她所聽見過的、所看見過的、所感覺過的、假若不知道這種眞實底事實、恐怕你們覺得Thackeray比Brontë女士是更寫實的、偉大底幻想的工作是比實際的本身還要眞實、比客觀的考察之結果還要客觀的、但是我要提醒你們、只有偉大底天才家才能由直覺而達到這一種寫實主義、但無論如何尙有一種不似那樣偉大底小天才這在你們之中恐怕就可以發現的、在無論那一群學生之中、也很有一些驚人的學生每當有了突然的事變、人們都信賴他、譬如現在有幾千學生都爲着某種事體落在困難的地位、而因此不安、這時一定從幾千人之中有幾個先覺者或先驅者或指導者等等的出來、這時所需要於他們這些人的、並不是要他們是怎樣地有力、怎樣地可怕在危險與困難之中不是需要大力士、而是需要好頭腦的人、你們立刻就可以明白、我所謂你們中之最好底頭腦者、不是必然要成爲大學者學問在困難的境地時是沒有用的、有用的是我們所謂「大稟的機智」（Mother wit）健强底普通常識、也便是在英國所謂的「A good head」像這一類的人很少做錯了事只請你們注意他們對於陌生底人是怎樣地交涉？他們安然極了、一點也不局促、他們知道怎樣去應付特殊底人怎樣應付特殊底事件、這一「天稟的機智」是怎樣底一種力呢？這是一種健强直覺這是人們能稟有的機智中之最好底一種、假若一個人能必多量地得着這種恩惠、而同時他也愛好文學、他可以成爲一個偉大底戲劇家小說家

曉野

五月曉野及北國文藝的目錄

——混合的——

H

藝術諸問題……陳陳
評史記會注考證……栗隱
替王獨清先生答覆……梁石阿
林四君……勿哉
文藝與社會基礎……
二黃戲與雜劇漫談……寄萍
林黛拉班生逝世……飛
美女小說家賽珍珠……宜
文壇上一篇帳單……光銘
「鮮變」與「處女」……丙生
生活和性格之與文學的關係……小泉八雲
英皇獎勵少年詩人……

世界名文學家略傳……岱友
世界文學家年表
山部赤人 丹第
丹霞禪奧 元結
公羊高 元好問
厄黃 厄尾
厄楞士雷革 太戈爾
孔光 夫勒諾
孔安國 孔融
尤侗 孔稚珪
厄治衛司 尤袤
巴勒特 尹
戈特耶 巴爾扎克
方孝儒 方苞
比沙普

世界名文學家略傳（續）……岱友
毛亨 毛萇
毛奇齡 王勃
王通 王粲
王維 王士禎
王夫之 王世貞
王充耘 王先謙
王守仁 王安石

世界電影明星小史
考爾門……彰開
卻白率……爾穆士……李
范爾滋……瑪里林……希佛
斯脫泰勞……魯意司……伊
陶樂賽麥開……郭南
士羅拉……東……劉亞烈
克高倩萍……小范朋
勞勃脫蒙……茂拉
萊曼蘭勃……鐵高
嘉寶……愛倫……蘇卡洛
四月曉野及北國文藝的目錄……H

北國文藝
走去了的朋友……冰玲
郵差的女兒……鵲安
處女的光明……白宵
秀芬……揚地
午夜的夢……長紉
死……列巴
給獻子和月缸……惜
殞了一顆星……白宵
春……冬青
愛……白宵
夜燕……草卒
夜底舞臺……波影
半年……PK
充滿了人間……玫靈
儒弱……彎儒
輕瞑向長空……彎鴻
進行曲……晉輿
秦二嫣……李健微
飄搖……蒲萊
許先生……
崎嶇的路……鵠安

音樂替女……郁紋
靈魂的解放……先獻
燕子……荷葉
恐怖之夜……適
榕樹底歌……道銘
月光下……允漢
晨鐘……瑜伽
剎那之吼聲……
海濱之暮……鵲安
歸鄉曲……同興
響儒詩……
母親慈愛……萬泉道上
晨裡破鐘……彎儒
淒清的雨夜……熱朋
芳子底睡……楊蔭寰
黑暗中……同輿
回瀾……清水
殘痕……晨熹
草卒詩……
給折花香……問
想燕子……椅花
都市與鄉村……草卒 瑜伽

錯綜的感覺……治宇
湖畔之春……文泉
前進……英傑
纏綿的對象……雪旗
終不見你絲毫的回響……
無題……紫蘩
往事……夢濤
渺小的西南風……遇夫
夕幕……（武者四路實篤）……黃旭
小蘇兒們底驚恐……瑜倫
別五人……之君
答之君……五人
月夜……茅緣
晨光裏……秋權
甦醒……秋山
無題……英傑
足球比賽……PK
滿洲文壇近訊……H
在愉快地五月……嵐產

世界電影明星小史（二十）

錄

約翰保爾士（JohuBoles）一八九九年十月二十七日生，身長六尺一寸，體重一百八十磅，大學畢業，天賦歌喉，曾習歌樂於紐約高等學校，初入電影界爲司璜遜所賞識，請爲配角，聲片出世，復被環球以重金聘去，與榴瀅范爾士合演多片，前一九三二時，雷電華攝製「麗娃栗妲」特以重金向環球借出，與琵琶妲妮兒合演，成績出乎意料之外，聲名亦因而大著，約翰已娶妻，伊爲一美國南部之美女，生有一女，現年六歲

曼蘭鄧肯（MaryDnncan）一九〇五年八月十三日生於浮及尼，初入當地小學，繼而轉入康奈爾大學，專攻美術及科學，未幾離校，立志戲劇，從十三年前名劇家吉勃脫氏遊，數年之後藝成，出演於倫敦，爲福司公司聘去，其第一次名作，即加入珍妮蓋諾主演之「四大天王」近作有「TheRiver」曼蘭女士善調理家政，愛網球，築別墅於白維萊山，與其妹同居，生活頗舒適，女士身長約五尺二寸，然不喜哥爾夫，社交塲中時有其芳蹤，且愛交異性，唯聞至今猶未得相當配偶！

瓊克勞馥（JoanCrndford）一九〇八年三月二十三日生，原名（LucilleTeSnar）父爲一戲院之主人，瓊幼年時入戲劇團，一九二五年，得米曲羅公司合同遂正式爲銀幕演員，並更名瓊克勞馥，擅舞藝，所演諸片均以舞見長，名片如「OurDancing Daughter」及「DanceFoolsDance」，咸爲其成功之作，女士身長五尺四寸，體重一百十磅，烏眼棕髮，一九二九年六月三日，嫁小范朋克，夫婦間感情頗濃，常於工作之暇，出入舞塲咖啡店，或相作網球哥爾夫球戲

菲列浦霍姆斯（PhillipsHolmes）菲君成年後，其父滿心希望其能成一律師，不料菲於學校未畢業時，即私自加入影界作銀幕生活之試驗，卒告成功，今則赫然爲一大明星矣！菲君身長六尺，體重一百五十五磅，烏髮棕眼，對愛情生活極爲冷淡，聞至今猶未娶，日以哥爾夫球爲消遣

世界文學家年表（二四）

岱友

一七〇六——儲欣死、美國作家佛蘭克林生
一七〇七——汪師韓生、曹寅等編全唐詩成、英國小說家費爾丁生、意大利戲劇家郭爾杜尼生
一七〇八——毛際可死、潘耒死
一七〇九——徐釚死、淵鑒類函編成、朱彝尊死年八十一、熊賜履死、英國作家約翰生生
一七一〇——陳廷敬死
一七一一——王士禎死年七十八、蒲松齡中歲貢、佩文韻府編成、張玉書死、法國批評家鮑哇留死
一七一二——法國大思想家盧騷生
一七一三——宋犖死、嚴虞惇死、戴名世死、英國作家史托恩生、法國作家狄德洛生
一七一四——林佶死、胡渭死、嚴查禁絕坊肆之小說淫詞
一七一五——朱仕琇生、馮景死、蒲松齡死年八十六、法國作家法奈龍死
一七一六——袁枚生、毛奇齡死、康熙字典編成、英國詩人格萊生
一七一七——盧文弨生、吳之振死
一七一八——程晉芳生、邵齊燾生、劉星煒生、李光地死
一七一九——紅樓夢作者曹霑生（？）愛迭生死
一七二〇——王翬死
一七二一——江聲生、梅文鼎死、英國小說家史摩勒特生
一七二二——王鳴盛生、王太岳生、何焯死顧嗣立死
一七二三——戴震生、王鴻緒死
一七二四——紀昀生、德國作家克洛卜斯篤克生
一七二五——蔣士銓生、王昶生、汪縉生
一七二六——蔣廷錫等編列古今圖書集成成
一七二七——趙翼生、查慎行死
一七二八——錢大昕生、鮑廷博生、英國作家高爾斯密士生
一七二九——朱筠生、史狄爾死、德國批評家戲劇家萊新生
一七三〇——汪輝祖生、王文治生、畢沅生、英國小說家狄孚死

岫巖

搶綁案件層出不窮 附郭連日匪警
著名匪首落網於二區 已由第二署解送警局

岫岩二區四村沙崗店地方於二十三日發現胡匪拾參名各持大槍闖進住戶李樹業等家行搶未遂當將李樹業李樹海李吉祿林吉三等四名綁去向鳳界逃竄及日滿軍警聞報後即時出動兜剿則匪早已逃走多時矣

岫岩城東二十里許之大土嶺地方於月之二十一日不知由何處來胡匪六七名均持大槍大肆搶掠橫行無忌二區四村村副趙興政當赴二區警察署報告追剿輔義署長聞報後於當即帶警十餘名前往追剿於午前十一時許行至該該處與匪相遇雙方激戰一小時之久匪勢不支紛紛潰散結果當將匪首占日軍拿獲並得獲槍一支秦凱四署訊明該匪報字估日軍行搶不諱已於月之二十三日解送警務局訊辦云

岫岩距城南三里許之五間房地方突然發現身着便衣胡匪二名各持八音手槍攔路行搶于二十三日適有本城南老爺廟胡同住民洪福德前往該處辦事行至五間房附近突由樹林內闖出二匪進前綁票該洪福德與該匪哀求中匪怒當將洪福德用槍將小腹擊傷然後逃竄無踪後經行路之人與其家送信及其弟洪樹元接信後當即着人前往將其兄洪福德搶送醫院調治云

岫岩城東二十五里于家南溝地方於月之二十日午前二時許突來胡匪六七名均持大槍匪首傻山好入于恩榮家將于某之胞妹付于氏綁去向東北逃竄日滿軍警聞報後則匪已遠去無踪

軍警衝突之 死者追悼會

岫岩縣警察第二中隊與遼東地區步兵第三旅三團一營一連三排隊兵於月之十七日夜間在北洋河附近誤會衝突双方均疑是匪互於激戰計二中隊班長于錫恩負傷隊警孫文章趙廣山負傷殞命三排排長李某及士兵均亦負傷分別醫治掩埋當經縣治安維持會以該亡警孫文章趙廣山負傷殞命殊堪哀悼乃於月之二十六日午前九時在城內關帝廟前舉行追悼大會以慰幽魂茲將會序分述於下

一、振鈴開會二、警務局長致開會詞、三奏樂、四誦經五委員長致祭炷香讀祭文奠酒焚祭文三鞠躬、六友軍各長官軍隊致祭、七滿軍各官長軍隊致祭、八警務各官長警隊致祭、九各科局長致祭十各界來賓致祭、十一警務局長致謝詞、十二誦經、十三奏樂、十四焚化紙箔、十五閉會

通化

救濟會啓用會章

本邑城後火災難民救濟後長縣令關於辦理災民善後事宜現已該會組織完竣以符省憲日滿來員軫念災黎之至意又遴委道德會會長曲宗亮等爲委員通知在案亟應刊發會章以昭信守茲刊就木質會章一顆文曰通化縣城會火災難民救濟會之章令發該會仰即查收啓閉具報此令遵於五月十六日敬謹啓用除呈報外函達本邑各機關查照以便施行該災黎更無饑餓之苦矣

廖司令歸來

本邑鴨江地區第一旅警備司令廖弼宸君前奉令赴東京參觀旋至新京閱兵後即五月廿二日下午乘汽車來輯可見該司令熱心軍務此番友邦觀光而該旅將來軍務定有起色云

發放欵粮 賑濟災民

本邑城外西北偏東一帶前受回祿之災及奉省公署派日滿委員攜欵來賑早已詳載報端現在省來日滿委員與本邑賑災會正會長蘇縣長副會長山代參事官暨金夕弘及衆會員等協商妥適而被災人已已調查洞悉其所募欵賑粮分那均勻隨募隨賑茲被災黎衆赴會領欵領粮者絡繹不絕於路前災黎老幼不等其狼狽之狀態觸目驚心緣此友邦來員施賑好義者而繼起也由此災黎可獲幸福矣

三道溝

王殿揚不接受 紅軍之委任 仍蟠踞紅土崖

盤踞紅土崖通化六道溝一帶大股匪首王殿揚匪帮六百餘人前經軍警分頭窮剿後逃竄無足見聞於五月二十日前後復竄至臨江紅土崖等處以擾亂爲目的近幾日據紅土崖之消息紅軍委王殿揚爲紅軍部屬之營長王殿揚當時不悅將紅軍送委之匪拉出槍斃後經部屬求情與送委之匪並無關係亦是奉命令來的王殿揚始開恩命將伊匪放回該匪死裏逃生向部報告紅軍經過一切之危險紅軍司令當即惱怒王殿揚現在雙方起來很大之惡感將來結果如何容訪再誌

淸原

未肆虐於南三家子 又攻陷興隆台
八區及五區匪訊頻傳

據八區警察署電稱該區管境南三家子村於二十七日晨被股匪包圍大肆攻擊該村亦不稍屈挺身與鬪互相射擊歷時許久覺被匪人攻陷但未容其肆虐立即反攻將匪驅除幸免荼毒惟後患之演進至何程度尙不堪預測同時復據五區興隆台村電稱該村於昨二十六日夜已被股匪衝破至於行兇狀態受害程度尙不詳知云

旅順

奉迎秩父宮殿下 各機關籌備會議

秩父宮殿下之來迎事爲謀警備萬全計二十二日午前十時在關東廳第一應接室開總聚會議大連側藤井遞信局長岡本海務局長岡野市助役關根埠頭所長井上常政課庶務課長寺田大連久下沼水上廣石沙河口大墑小崗子各警察署長及其他各關係各所長關東廳側日下內務局長青本警務本田高等其他關係課長等參集協議會矣

參謀長晉京會議

在五月二十八日於東京開參謀長會議旅順要港部久保田參謀長爲參加出席故於月之二十二日就晉京之途矣

商務會接到 胡匪恫嚇信 索要兩萬大洋

輯安三道溝商會會長孫岳東氏突於五月十七日午後三時接匪首九江好占三省九江龍石秀峰中勇軍義林軍鴨江救國軍等聯名信一件勒捐商會大洋二萬元限五日交齊否則來破三道溝時鷄犬不留聞該匪等合帮約五百餘名盤踞嶺後恣意騷擾現在商會已傳知各商號嚴加戒備以防不虞駐日支配隊伍扼要防堵藉資鎭壓並電請中隊部出隊往剿似此萬惡匪賊實屬惡不畏死將來大軍雲集自不難一鼓蕩平

金州

結核豫防 宣傳映畫

金州滿洲結核豫防會支部爲宣傳結核豫防事宜會于五月二十八日午後七點在南門外小學校談堂開催活動電影寫眞映畫會計該日一般往觀者甚爲踴躍云

鐵嶺

水警隊保護商船

邑西馬蓬溝駐水上警察第四分局局長趙明德氏及指導官大浦氏於二十六日有聚記公益船會商船十四隻由營口來到馬蓬溝全載粒鹽雜貨運往通江口室其堡子等地該局長指導官關心水上治安恐怕該船受胡匪之害親帶武裝警察並機關槍保護該商船赴通江口一帶若此指導官及局長可謂認眞保護商船云

蘆家屯

愛護村會議 十一村長列席

本月二十五日上午十一時蘆家屯驛假共和村地址開愛護村會議到會人員有驛長陶山氏守備隊長代表翻譯萩岡氏及十一村村長等會議事件如修紅泥溝嶺道以利交通高粱愛護村旗以便標識他如鐵道兩旁五百米禁種高田綠樹陰濃易匿匪跡而巡查報告尤宜勤愼迅速下午二時許閉會想各村長同村必能認眞做去云

本溪

專署緝私官 赴各區抽查

本縣日前來縣之奉天鴉片專賣公署緝私官來縣緝查私賣鴉片私自播種煙苗等罌粟毒品者於日昨午前七時由警察隊保護下緝私官赴各地緝查

朝陽鎭

富戶被匪架走 經商團擊下
五匪僅逃二名

朝陽鎭富春粮棧財東趙鳳本鎭富戶爲匪人所覬覦本日午後赴東門外監工擊井被五人帮匪架走當經報告監工修馬路商團而商團當即坐馬車尾追至鎭東小城子南該處局所聞警立即迎擊又兼輝南民團馬隊聞槍聲亦趕上加之商團奮勇猛追而胡匪四面受楚歌看人票決難帶走遂即扯票逃命連向票擊兩槍及商團追上見尙有活氣並能說話傷勢不重一籽彈由肩串皮而過一彈穿入肩下肋上未出已送就近醫院調治觀之無性命之憂若非商團見義勇爲必大傷其財今雖受傷亦云不幸中之大幸也

又訊架票之五名胡匪經各方面軍隊圍擊當場打死二名活捉一名餘之兩名因天晚由黑暗之中而漏網矣胡匪受此番之重大打擊恐不敢再在附廓橫行云

錢家店

房東房戶相廝打 嬰兒死於非命
縣署派員檢驗後已掩埋

錢家店鎭北街住戶李森在本街有房子數十間招一住戶康巨山年三十一歲係法庫縣人其妻王氏年二十七歲身下僅有一五個月未滿之嬰兒康某以農爲業於民國年間遷來錢鎭業經在本鎭居住多年對於街市鄰舍毫無苟且於今春租安李森房子一間該租價大洋五元於上幾日經李某討出大洋一元尙欠大洋四元該李某催討數次康某推託於本月陽曆二十三日早六時許李某因手中空乏所迫前去討要該康李二人遂起口角竟行痛打不料將康某未滿五個月之嬰兒踏傷殞命後二人視之均行住手已悔不及矣該嬰兒已死其母王氏當時痛念過甚得一精神病症當經康某報告本鎭警察分所高警長聞報前往勘驗將生事兩造拘傳到所事關人命未敢延悞當時以電話報告通遼縣署於二十五日縣署派文檢驗吏前來檢驗當日驗畢檢驗吏即行返縣後經本鎭調解請求暫將嬰兒屍體掩埋於是日高警長將生事二人一併呈送三署於二十八日五署轉送通遼縣署將來如何批判容訪詳確再誌

洮南

三谷廳長之來去

奉省警務廳長三谷清氏爲開洮七縣指導官會議於本月二十三日晚來洮業誌本報於二十五日事畢返奉云

王司令官歸來 述渡日感想

洮南騎兵第二旅司令官王之安氏於前赴日見習於日前歸洮王司令官欲將此次赴日見習之感想向洮邑各機關人員及商民發表俾資有所借鏡特於本月廿五日午前十時於俱樂部開懇談會開會時本埠日滿各要人均列席而男女師中校及女子職業學校全體學員亦列席首先振鈴開會全體肅立向日滿國旗行三鞠躬禮唱國歌

一開會致詞參謀長谷□山致開會詞曰今日開這懇談會蒙諸君在忙之中光臨實在是榮幸此次歡旅長赴日見習見聞得多故欲將所見聞向諸位發表使諸君所借鏡云

王司令官講演今日在百忙之中開感想懇談會蒙大家破除百忙來參與歡人實在感激但歡人這次往日見習耗費國家欵項很多因爲歡人記憶力之衰弱並且未有筆記故未能詳述僅將此次赴日見習之感想舉其要點分述於左

一陸海軍及武器之精良一陸軍方面幹部悉以優良之士官畢業生充之外如步兵學校專研究步兵現代戰術騎兵學校專研究騎戰術及馬術通信炮兵專研究觀測射擊工兵學校專研究工兵技術航空學校專養航空人員無一不趨於現代之要求而觀其演習時之指揮巧妙步兵戰鬪及特種兵器使用之靈妙騎兵動作之敏捷炮兵觀測描準之精確工兵架橋之迅速通信網構成援救之便捷與通合現代之新戰術而發揮盡致也

二海軍方面江田島之海軍學校專養成含有道德之青年海軍將校輸以忠君愛國之思想故在其教育研究室滿藏日本各時期之國勢及歷次戰歿將校之寫眞與其貴物並所獲之虜獲勝利砲艦其名氣他岩橫留以須賀海軍飛行人材造艦所正研究建造現在合理式之軍艦皆在努力工作中

三武器方面觀其演習時所見之槍砲飛機坦克車及一切應有盡有之軍械無一不精美無一不合現代之需要其他關於武器製造工廠尤稱完備良好

縣公署籌欵放餉

本縣連年水災歲歉收以至哀鴻四野本縣縣長齊鄉氏參事官永井氏岩尾氏關懷民瘼體恤黎艱各方籌欵賑濟以免其轉入溝壑至於地方收入捐欵民更無完納以致警學經費亦無有着落發放但縣長參事仍以各公務人員一家數口指此爲生若弗設法維持亦何能維持各公務人員之生活故縣長參事日夜籌劃設法收集巨欵以便發放三月份薪金而各公務員聞此消息均面添歡容云

捉獲搶案嫌疑犯

洮南縣偵緝股長粟山賢作氏自蒞任以來即以職責是懷不憚勞苦近日本城搶案屢起一無所破該粟山氏股長即晝夜查以尋匪人線索並令各股員極力秘密偵查卒於月之廿一日午後五時該股長率同股員捉獲嫌疑犯四名內中有王慶九尙憲郭某並前蒙邊軍第十八團團長趙林閣等係與本埠第二區管界居化民家被搶有關尙在偵中開該犯等是否正犯粟山股長如此不遺餘力以治安爲懷掃除匪患爲目的吾洮埠將來定有路不拾遺夜不閉戶之希望云

救濟各地 失業人民
縣署奉省令已着手調查

洮南奉天省公署以各縣貧苦難民衆多以致謀生無路使一般壯夫挺而走險散於四方途有餓莩死於溝壑者亦有之難經迭次調查及設法救濟不過寥寥難以根本救濟於月前通令各縣派員協同長警詳細調查失業人民統計限期呈報以便徹底救濟而免流離失所

洮南縣靑年同志會自成立以來即本着靑年勇敢精神着着進行誠竭堅固有爲之靑年團體於廿日上午十時本縣立一校召開會議出席者小澤少佐蘆澤田王陳兩翻譯官以外靑年同志四十餘名討論今後一切進行事宜於午前十二時始行閉會云

東豐

支部長東渡觀光

東豐縣正義團支部長吳靖宇喜交遊善理財對紅十字會白萬字會慈善聯合會各種慈善事業均能熱心援助此次參加正義團總支部主催訪日親睦視察團該君率子攜妻由東起程各法團設宴餞行攝影紀念諒吳君視察歸來不但日滿親善對于地方當有一番供獻云

赤峰

庸醫草菅人命
吳夫人懷孕醫生斷爲病塊 注射藥針後胎墜產婦氣絕

縣公署翻譯吳金生之夫人於本月二十日故去其亡故之原因情身懷六甲四月有餘緣係初胎並不知爲孕乃延醫診視奈醫生庸愚視胎元爲病塊當施射猛烈之藥針針即行後胎忽墮落尙係雙胎至產婦至午後三時許則與世長別矣世之庸醫正不乏其人望有管理之責者當詳加考核以免草菅人命云

李局長由熱歸來

本市警務局長李榮庭氏前曾奉命晉省討論全省警務進行事宜已於本月二十三日午後六時抵赤李氏即由省歸來將來本縣警務或有新發展云

道德會招集會議

本市萬國道德會本月二十三日招集各機關各法團假道德院地址開討論進展事宜並在熱河及赤峰設總會辦事處至下午五時散會

顧客是胡匪 搶去煙與錢 有抽的有花的

本埠大粮市南首路西一品香煙社於廿二日晚十句鐘突有着便衣二人相繼而入購煙吸川約兩時許起身持鈔給價正在幣鈔兩替之際一人從腰中掏出小槍威嚇索要財物該經理哀求多時盡屬罔效遂搶去生熟煙廿五兩錢三十餘元二匪便出門急走矣

警務局考試區長

本縣第六區區長李鳳舞氏因曠職被撤對於後繼人選當局爲愼重起見特定於本月二十五日所有警務局及警察署兩局職員官佐一律應考以取優秀份子考試地點擬在警務局云

圍場縣

吳署長知人善任

圍場縣警務局自改組以來委任吳國梁爲第一總署署長該氏任職以來頗著勤勞督率三個分署勇往直前以不眠不休之精神刷新整頓不遺餘力該氏眞不負局長之遴選也古云强將手下無弱兵誠然哉如一分署長趙寅增二分署長魏國梁三分署長劉鳴一衛生隊長葛三華及內外勤人員俱能遵循命令實地工作如訓練警士清潔衛生夜間巡邏淸查戶口嚴緝盜匪密接崗位舉凡行政上之事務無不熟心辦理此數人者俱係少年英俊眞可謂得人者治非虛語也此眞圍場縣幸福云云

撫順

警務局敎練所 又招考學警

撫順縣警務局敎練所對於上期之學兵業已考試畢業按成績之高底會分發外局任差交及指導官爲造就人才提高警士之資格起見仍行招考嗣後於五月廿八日午前十二點鐘在警局院內考試到場者計壹百五十餘名臨終只考取三十餘名將來我滿洲國之警察者裕不問可知也

法庫

縣公署會議募捐

法庫縣長魏運衡氏招集各局長參事官指導官士紳等在縣署大廳議論函館賑災宗旨縣長在會場對各首領致詞日今天開會就是爲函館賑災的事情本署前接全國賑災委員會來一公函後又交通部又來一令近賑災會又來一個電統是爲函館賑災通令各縣募捐那上說是限五月底截止各縣均須募好集腋成裘多多益善至于募捐辦法聽說不等也有演劇的也有用捐冊募的如我們鄰縣鐵嶺是演戲已募有成數將收都寄去了今天招集大家到場討論我縣應如何募法請當場公決以便積極進行將收匯去以盡救災恤鄰之誼議決我們大家研究此次災捐關係重要總是演戲爲適宜就着本街舊戲並請學界再排演新劇俾資廣有勸募並擬組織臨時委員會名日法庫籌備函館賑災委員會公推縣長爲委員長商農會長爲副委員長其餘各機關法團士紳各公務員爲委員分部辦事其辦事人臨時酌量廣爲勸募

吉林

防空協會支部 職員之氏名

滿洲防空協會吉林支部業經成立並已舉行發會式茲將該支部役員姓名覓錄於下支部長程科甲顧問高乃濟三浦碌郎森岡正平奧龜之助野中時郎林清山下俊一郎村田宗太郎兒島正範牧野正三郎吳紹間李銘書榮孟枚孫輔忱金名世劉紹衣李文蔚臧爾壽常務理事長尾正之田中新八堀井寬太郎吉田常吉前田均中村八喜小島三郎系川辰造依田□藏神村鶴雲穀昌張秉哲郭□洲高須祐三修榮普靑本大男姜老永朱榕金士元關季毅張德海王樹椿范象魁伊鑑頟鄒海瀛李科元榮友忱理事田口鶯郎查貴陽馬相臬劉家蔭□景樹械又靑本多靜劉熾鏊間綿書蘭畸于淵受三橋政明吳仁溥林鶴阜馬象圖佐久間弘雄寺田政吉辛太浩齋藤源次郎幹事殷蘊元楊荃周輔公云

建設局派工師 來吉查工事

新京建設局爲吉林省市應行建築之江提公園等工作計需欵起見特派工程師數人已于日前來吉到市政籌備處下車赴江沿北山江南等處實地勘驗訖聞興工期待來年云

延吉

進行建設之設計

本埠自新國肇興以來人口急驟增加頓現繁榮市民渴望大延吉之建設計畫最近亦將實現其建設新市街之用地已開闢至十四餘萬坪之大廣場其中一小部分稍形低窪可施以下水工程以期排水之完全將來延吉神社及警備機關廳舍均位於新市街之中央居室之不足即可解決矣

琿春

警隊長被押 譁變原因查明

駐防汪淸縣小百草溝之警察隊於本月十四日譁變竄至延吉屬四方台業誌前報茲聞叛變原因非常複雜該縣那縣長數度調查盡知個中全豹乃於十八日將隊長張志選反程明順二人拘禁羈押而法辦之以儆其效尤云

△聚樂舞台開演

（撫順）日站歡樂園聚樂舞台自陽曆四月間而停止演戲開始修理刻已完善現由各大商埠聘來名角如金菊仙劉蘭芬劉蘭英宋金明等刻已擇選定於舊曆四月十八日正式開演而各界前來觀劇者人山人海大有坐滿之式想該舞台將來生意定能有起色也

△新立牧師盛況

（撫順）千金寨基督教會於本月廿七日舉行封立教師典禮是十二時開會計到會者五百餘名除該教信徒男女三百餘名外各界來賓二百餘名開會如儀首由區會代表莊牧師致開會詞次由方牧師英人講演劉牧師祝詞朝鮮基督教祝詞劉李向牧師祝詞後攝影散會頗極一時之盛況云

△兄妹同告失踪

（延吉）近來每見報載各地童男女之消息罕奇迷離實爲一椿疑案於十九日本市兄妹丟失一節更屬新奇茲誌於下住良字街女校胡同之已故巡官出紹武遺有孀妻楊氏及子女各一子名春霖年十四歲在四郎附小肄業女名春芳年十三歲在女校讀書是日楊氏往小山口串親及至回家兄妹二人並未在室各處尋覓迄今數日杳如黃鶴毫無踪影楊氏祗倘深晝夜悲啼現復貼告白懸賞格而尋找云

△派員調查稅收

（吉林）稅務監督署長劉紹衣氏爲整頓稅務起見特於日昨委派股員胡大年前往長農德領四縣調查稅收以重國課

△可謂良醫濟世

（吉林）德勝門外路南大生醫社醫師李子芬氏出身西醫專科曾完軍界醫官對於內外兩科素具心得頗有經驗自開幕以來故患病者經其治愈無數是能減牧藥資可稱良醫濟世云

△工廠藝徒旅行

（吉林）旗務工廠長王起雲氏值現屆夏令花草宜人正値旅行之際特于日昨上午十時偕名各科工師帶領全班藝徒前往北山旅行直至下午四時始行返廠

△警官之轉勤

（海城）附屬地警察派出所之小付巡察部長原由大石橋警察署調海服務任此未幾又奉令轉勤開原至所遺之缺則由開原警察派一浪越巡查部長前來接充現已到差視事矣

△官商維持戲園

（海城）城內火神廟街同樂茶園初開鑼時尙邀到些個及籣角色以應顧曲者之靑睞不想叫不進座來童至賠錢不少於是又改爲洛子班希望撈撈本錢豈知越撈越深現在已賠的不得了聽說欠財務局的戲票不下三百餘元不得已總裏懇官商兩界撤點紅票再唱上幾天免致那些頭藝的餓斃海城云

△父子蠻橫被控

（海城）邑第一區轄界之小腰屯村民藏德芳及其子藏克甲在村中素行惡劣村人以其諂媚鄰佑少不與之計較詎料藏家父子村人大概都是怕地所以逢人便欺現在村人藏世舉以其蠻橫太過遂於廿八日將該父子控到中區請求依法送懲云

△好雨及時而降

（北票）古詩云好雨知時節是雨降及時三農望慰此蘇公之所以建亭而誌喜也今歲自春徂夏降雨數次然均未十分霑足刻下靑苗徧地種鴉片者緣秧盈畦農夫將欲開鋤耘田之際猝於月之廿六日午前則陰雲密佈東風習々午後好雨普降不疾不徐由至晚則山原盡足路途泥濘滑達次日城眺望聞商歌於市農歌於野四壁山光則滿郭皆靑矣

△妨害衛生被罰

（岫岩）舉行春季淸潔大掃除發放傳單期前預告定期檢查人人知曉惟于月之十九日北通門分所長常裕豐常警察二名沿戶檢查惟查北街萬興洪屋內室外均不清潔而以豬圈爲尤甚當即督令火速掃除該號執事白景仁懷抱不滿當將帶署罰辦以儆效尤云

△永興公司開幕

（營口）本埠永惠興各號善後告竣之結果由是而產生的永興股份有限公司聞已組織成立仍在該號舊址定於六月一日午前九時舉行開幕典禮事前經推出李翰三氏爲董事長兼總經理人地相宜柔經籌備就緒屆時之盛況可想而知矣且查李氏歷任邊業行長暨商務會長等職經濟專家勤能素著該公司得其主辦將來之發展亦不難預卜焉

△徵收異常淸白

（九台）本邑道南新京稅捐局九台縣稽徵處主任曾君子述與稽查于君精明强幹經驗宏富熟習徵收矢勤矢愼無不認眞淸白乃心應收者絲毫不讓不收者千金不取一般商賈無不有口皆碑云

△指導官已返局

（鐵嶺）本邑警務局保安股桑原指導官前赴各區宣傳王道並視查各區警士成績及慰勞各區署長對與所管地之治安等項因赴外區日久局內存積案件較多驟此急回局將各項案件辦理完善後又於月之二十五日同張翻譯赴第一區爲提倡敬老會定於本月底舉行該會典禮云

△屬官克盡厥職

（鐵嶺）鐵法稅捐局屬官山下三勇氏自蒞任以來對於各種稅欵詳加參考並與劉局長共議地方何地應設塔卡何平應當收回對與納稅商農必要和平指導對與內外勤務員嚴加待遇並伴同稽查課長鄭惠普若赴各分局分卡密地調查以防弊竇若此屬官任勞任怨不辭勞苦可謂克盡厥職云

△卍會設施診所

（遼源）世界紅卍字會遼源分會爲濟貧民的艱困組設施診所以謝奥一寶闌靜二君擔負診斷事宜凡染病求診者分文不取於月之二十二日正式成立每日午前十一點鐘起至午後一點鐘止云

△檢查罌粟遇匪

（遼源）區專賣署爲取締栽培罌粟派緝私員劉德榮及藤川中條三人於月之十八日赴瞻榆縣得該縣警務局指導官竹村率警兵三十名保護沿境調查嚴加取締至二區閒有胡匪約百餘名報字平日軍搶一區管界住戶張貨郎錢物若干該緝私員等同指導官行至四區界線果遇胡匪約百餘名因官兵數少未能剿擊該匪亦繞道而逃云

△唐校長之續絃

（朝陽鎭）本鎭縣立第十四校校長唐君原籍海龍本街其原配因病逝世現已憑媒說妥繼室定爲月之二十六日迎娶因該君品學兼優交際又廣本鎭各界至交去海賀喜大有人在

△小鹿由何而來

（榆樹台）查台鎭位於梨樹之北係平原大陸距山林太遠素無野獸於昨二十二日由南門突進來一鹿隨大街轉向西門面去被好事者迎頭堵截直撲入十八小學校院內因後墻太高未曾躍過遂跌落枯井中受被警察第五中隊打撈而出刻在該隊喂養究不知從何處而來

△令驅逐嗎啡客

（本溪）本縣當局鑒於市內繁華之區人煙稠密文華會粹通區之邑時有嗎啡客出沒旣有碍治安且有傷風化乃勸令嗎啡客立予出境云

△警署調查戶口

（四平街）本埠警察署現値春季仍循舊例派出警兵一名沿門淸查戶口具單呈報云

△客棧營業蕭條

（四平街）本埠各客棧自入春以來因各方招工人雲集此去彼繼均擁住於各棧房內當時營業頗呈起色近來各處開工人等先後出發以故人走棧空棧房營業又形蕭條云

△嗎啡隊偷木料

（四平街）本埠有張學功者家道素豐擬於今春在東市場建築市房數間以備出租當即備道磚土木料等堆積空地不意於月之廿號夜間被嗎啡隊等六七名潛盜木料七根質典於嗎啡館內翌晨張某查覺當即報知警署並將該等竊犯七名統爲抓獲帶署懲辦云

△又添一家當舖

（開魯）本邑百行營商均有帷少當舖於月廿日曾有通遼與隆當分此設於中大街東頭道南現已開幕接當該當經理月厚氏對於當行經營得法精通滿語和藹可欽規定當號六日滿期十分利息農商質物者絡繹不絕該當人員大有迎接不暇之勢若該當營業將來必能發展無限云

△燒鍋營業發展

（開魯）本邑中大街東頭路北萬合永燒鍋開設有年資本雄厚執事柳輯五氏學品兼優和藹可欽對於顧客招待週到燒酒事宜研究有方該號財東李君子樵精明强幹老成練達久歷商行營商得法曾充任開魯商會長之職因有爲就請假着手整理萬合永燒鍋人極友愛慷慨好施尤重信義邑之商民莫不讚許

△廟會演戲盛況

（郭家店）驛南廟會每年於四月十六日必演大戲八天以酬神庥於古曆四月十六日至二十四日止此戲班是八面城班聞該班演戲最佳甚爲可觀紅男綠女頗爲踴躍本埠各鄉男女老幼均往視之紛紛不絕人山人海擁擠不開非常之熱鬧云

△好雨知時而降

（郭家店）自春入夏以來總未降雨土地乾燥小苗正用雨之時甚不茂盛一般農民憂色於面不可言狀望雨如注忽於日昨朝七時大風四起黑雲密佈不久大雨淋漓至午後四時止由是禾苗興旺農人欣喜皆云好雨知時而降云

△鐘表店貨齊備

（金州）南街路西永盛福鐘表眼鏡店主人林蔭壽氏少年有爲交際和藹近來擬擴充營業起見特由日本名埠辦來各種鐘表眼鏡及各樣電燈電池一切之附屬品無不應有盡有以廣銷並聘來修理鐘表富有經驗技師王肇順氏擔任修理事宜倘一般若有欲購買修理鐘表者可往試之

△于氏父堂十週

（金州）北街路西得順堂主人于中海氏精於岐黃頗負盛名而舊曆四月二十五日爲該氏先父堂逝去十週之辰故日下與該氏交好之一般親友等俱籌備祭品屆期前往致祭云

△廟會熱鬧異常

（金州）日前舊曆四月十八日爲北門外天齊廟香會之期是日天淸氣朗一般燒香還愿之紅男綠女絡繹不絕大有山陰道上之式而經營之小販沿路皆比到處皆是喊買叫賣一片揚聲動耳鼓非常熱鬧直至下午二時許始路靜人稀散會

△居士林之道場

（貔子窩）本鎭佛敎居士設立多年茲因現任佛教倡興之時善男信女日趨愈重而該林長及各理事等有鑒及此特由遼陽佛敎會請到該會會長淸生太老和尙爲戒師於本月十五日開傳五戒及菩薩戒幽冥戒道場而四方善男信女諸大善士不遠百里而來傳受各戒並本鎭各機關紳商等齊集參加贊助而會內諸所一切極爲隆重共開四日道場方行閉會云

△何來之私生子

（貔子窩）人心不古世俗日下而傷風敗俗寡廉鮮恥之事迭出不窮記者日昨偶與友人二三作郊外之遊行至距鎭半里許遼界張中堡村西馬家墳中見一方不彌月之男嬰一具紮入圍觀而身尙有溫氣詳視之兒其脖項有手指掐之印痕不詳而知純係私生子惟恐名節攸關而該嬰降生時即行掐死藥棄荒郊云

△補修道費兩萬

（旅順）旅大道路目下由關東廳土木課施行補修工事其經費約需兩萬圓其中關東廳擔負一半下餘一半由滿電方面擔任云

△農會募見學團

（旅順）農會及果樹組合支部爲謀視察朝鮮果樹栽培狀況及調查果實販賣檢查方法營業斯業者募集見學團出發期六月二十五日期限爲一星期之豫定有願加入者急速報名可也

△觀音洞遊人多

（錦縣）城北二十五里之觀音洞山勢險固峰頂入雲蒼松綠柳野草鮮花幽靜佳絕爲春夏間優良遊覽地也因之近日來市內各界人士純粹前往觀覽者日多一日云

本社啓事

逕啓者茲委任朴秉宋君爲義縣分社長嗣後各界如有訂閱報章或刊登廣告者希與朴君接洽可也此佈

本社啓事

逕啓者茲委任姚憲章君爲樺甸分社附屬紅石鎭代派處經理嗣後各界如有訂閱報章或刊登廣告者希與姚君接洽可也此佈

本社啓事

逕啓者茲委任劉玉琢君爲樺甸分社附屬橫道河子鎭代派處經理嗣後各界如有訂閱報章或刊登廣告者希與劉君接洽可也此佈

如何保障小兒康強快樂

如要知道這個秘要當以其他父母之經驗爲最佳之指導環球父母以十二分感謝喜樂致書稱羨嬰孩自已藥片裨益其子女之身體者紛至沓來良以此片調理腸胃功效無比對于兒科尋常疾病防治皆宜業已累奏奇功故也

江蘇鎮江南府巷二號爵祿食品公司總理潘君聘正云一鄙人服務社會而對于家庭子女非常愛惜常恐其生病故不時與服嬰孩自已藥片因此幸得疾病全無身體茁壯精神活潑誠兒科聖藥也茲奉小女像片一幀以伸謝悃云爾『嬰孩自已藥片形美味佳小兒喜服統治小兒腸胃疾病如肚疼便秘食積發熱傷瘋泄瀉蛔蟲出牙等疾各藥房均有出售或直詢上海江西路四五一號章廉士醫生藥局函購每瓶七角六瓶三元五角郵費不取一切信件可由奉天和記洋行轉上海章廉士醫生藥局

今津法國理學博士發明

專賣特許

今津捕蠅粉

△蠅蛋、油虫、臭虫及其他家庭害虫之全滅藥

◎每大掃除時於衛生上必須撒布此藥

△牛馬虱、蠅蚊
△犬巴即、貓蚤
△鷄羽虫、豚虱
△衣類書畫等害虫

效力絕大

謹防假冒 請指定今津印

△名雖曰捕蠅粉即家庭所有一切害虫用蠅捕粉之香氣均能全滅之

捕蚊宜用捕蚊王！就是今津捕蚊線香

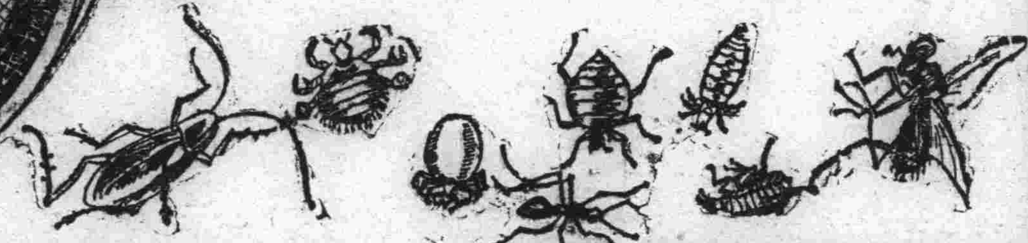

大阪市大仁本町 本舖 今津化學研究所

謹告大衆

兜安氏領頭 別人家隨後

市之假冒兜安氏馳名藥膏者爲數繁夥是誠奇絕事也凡企圖假冒兜安氏馳名藥膏者殆無不摹做兜安氏馳名藥膏色裝之顏色及其圖樣然市之值得假冒者亦唯兜安氏馳名藥膏而已蓋在中國出售各種藥膏之中當推兜安氏馳名藥膏爲獨一故假冒者竭力摹做是則兜安氏馳名藥膏最值購買信有證焉

兜安氏馳名藥膏悉用最上等之藥料製成本公司藥廠作經年科學上之研究費鉅數之金錢始得發明此方故假冒兜安氏馳名藥膏色裝之顏色及圖樣並非難事惟藥質及治療成分則非所能假冒致良者也

茲識貴友必云兜安氏馳名藥膏爲最佳欲購藥膏須購此最佳者幸勿爲假冒貨欺也

兜安氏領頭 別人家隨後

各埠藥房均有出售 上海江西路四八九號兜安氏西藥公司

此膏分大盒小盒兩種聽憑惠顧者選擇

索書券

附奉郵票二分請給兜安氏繪圖健身篇(內有中西八段錦者)一冊爲荷

姓名

地址

同聲讚美

天橋牌香烟

何謂古露精神鹽

鹽質與生命健康之關係、至重且大爲人體所不可或缺日常食物、如魚肉米麵鷄子等、雖皆可供給鹽質、惟以吾人食物失宜、生活板滯、運動缺少、故所取得之鹽質、非失之過多、即患不足、於是疾病侵尋、而體質日弱

古露精神鹽所含鹽質、計有六種、每種各經嚴密檢驗、極爲純潔、依法服之、歷久不弊、不但足以清腸胃、潔血液、且能煥發精神、强健身體、至其排除尿酸、醫治風濕、骨痛、腰痠、脚瘋等症、尤爲靈驗如神

古露精神鹽之用法

古露精神鹽不同藥餌、毫無氣味、每晨初次進茶或咖啡時、以單銀角盛此鹽一次調和而飲之、數日以後、便見增進健康之効益此鹽各大藥房百貨公司均有出售每瓶可服九十六次、即三個月、每日所費、殊屬微乎其微、盍試服之

注意

古露精神鹽、宜收藏於乾燥凉爽處、毋曝晒於熱烈陽光中

快樂之家庭

家庭快樂是眞幸福惟人人健康乃能舉家快樂每晨服古露精神鹽爲達到健康最便利最廉省之方法

活潑之兒童

兒童宜終日活潑愉快若呆頓愁苦性情燥急十九皆由消化不良所致宜速服無傷於胃有益全身之古露精神鹽以治之

滿洲總經理

商埠地 奉天和記洋行 三緯路

大連

防護吾等天空爲急務
特募集大連防空獻金
爲卌餘萬市民均負應有的義務
當此演習時機宜達成所期目的

關於大連市防空獻金事、於卅日經各關係代表者會議、組織大連防空獻金委員會、當推小川大連市長爲委員長、至防空獻金募集之必要、小川市長、當有如左之演說、其募集防空獻金等方法、定於一日下午三點、在大連市會議場、再召開防空獻金之會議、並燈火管制會議、討論之後、即決定實行

防空爲近世國防上最大之要務「若不防空、即無國府」誠爲國防上之鐵則、故世界列強諸國、均爭執擴張空軍盡力完備防空之施設、況將來一日發生戰事開戰首先空襲敵國之要地攪亂後方之準備爲當然、故平時、講究防團策、實屬國防之最要、且近世之國防、不獨軍部、即一般國民、亦有擔任一部之義務、特如都市防空然也、又大連市爲滿洲之關門、占居樞要之地位、一旦有變、必以空襲爲目標、此乃自明之理、故「防護吾等之空」擴充防空自衛之精神、及其實行、信爲刻下之急務、今乘此次關東州防空演習之良機、以期大連防空之完備、故向市民募集防空獻金、務希三十萬市民各位、堅持率先之意氣、以達成所期之目的

△注意事項

一、本獻金爲大連防空設備費、並將其一部充爲關東州防空演習費

一、獻金所、大連防空獻金管理所、大連市役所內

一、截止、定爲六月三十日

又大連市防空團本部、定於六月一日下午二時、假大連市會議場、召開燈火管制關係之滿人會議、說明燈火管制注意之諸事項、俾得一般商民、徹底了解、並定於二日下午一點、召開防護宣傳委員會議

乃木町火警
損失極其輕微

市內乃木町十一番地泰順洋行中村常吉處廚房失火、原因蓋係廚夫將燈爐子攏倒、由瓦斯引起火災損失約在三十圓左右云

爲連濱武術界顯露聲譽
御前表演國術
得受武道大會獎賞銀瓶
王茂田率領一行已返連

滿洲國主辦之慶祝大典全國武道大會、已於五月廿七日午前十時、在新京大同自治會館旁棒球場舉行、翌日廿八日、並在宮內府舉行天覽比賽、查此次與賽選士、除日本方面柔道及劍道外、國人方面則純係表演國術、與賽者祗爲新京、奉天、吉林及大連四處選士、查大連方面參加者、係由大會審判員本埠著名武術家王茂田氏、率領一行爲鄧根立、武肇巖、宋寶臣、吳福堂、趙培起等五名、彼等於五日早車由連首途後、當晚七時抵京、休息一日、即參加比賽、當時表演各項武藝、精妙出衆、頗爲連濱武術界顯露聲譽、尤以鄧根立氏、除受大會獎賞銀瓶、並獲於御前表演小虎燕拳、及刀棍之光榮、一行於大會及御前比賽次第閉幕後、已於卅一日晨、搭車返連、茲將一行在大會表演之項目、錄左

鄧根立（太極二路劍、双鉤劍、單練、劉刺劍）趙培起（双劍、双戟、劉刺劍）武肇巖（燕青頭路拳、張飛槍、大刀近槍）宋寶臣（燕青二路拳、大刀近槍、袍刀）吳福堂（飛虎拳、小華刀）

豫防發生傳染病
施行臨時種痘
國人切勿慢不關心
速往打針種痘豫防

大連市警察署衛生係、爲豫防管內發生天然痘、及窒扶斯兩種傳染惡疫、特於五月廿九日至卅一三日間、及六月三日至十五日十三日間、施行免費種痘及預防針、豈知廿九、卅、卅一、三天趨前種痘者、不過四十八人、打針者不過三十餘人、而其中中國人僅二人、爲數最少、當局深望六月三日至十五日十三天、國人踴躍趨前種痘打針豫防、以免後患且不負當局之好意云

開市會審議
迎宮殿下經費

大連市役所、於三十一日下午兩點召開市會審議歡迎秩父宮殿下來滿之經費

富山縣教育
視察團來連

爲視察滿洲國最近之教育實情、日本富山縣教育視察團、乘於二十九日入港之烏蘇里丸來連、據云豫定廿五日間歸途擬經由朝鮮、一行之氏名如左

△富山縣教育會理事清水忠盛△縣立礪波中學校長吉波彥作△縣立氷見高等女學校教諭鈴木晃淳△縣立福野農學校教諭九山玄吉△縣立富市農學校教諭宇野清證△富山縣師範學校附屬主事得永敬二△上新川郡山室小學校長山本良藏△上新川郡針原小學校長佐藏政吉△下新川郡泊小學校長山田蕃△下新川郡石田小學校長堀六郎△婦負郡古里小學校長長岡衛太郎△射水郡崛岡小學校長林幸太郎△射水郡伏木小學校長深松重太郎△東礪波郡利賀小學校訓導中川伊吉△富山市愛宕小學校長淸水市正△富山市西田地方小學校訓導林友太郎△高岡市平米町小學校訓導尾崎恒信富山縣教育會囑託北陸新聞社記者淸水勝次郎

警察署長異動
或於六月下旬中實行
關於人選已在詮衡中

青木旅順警察署長故去後、關於後任人選、已在詮衡中、惟以秩父宮殿下、行將來滿、對於警衛事宜、以期萬無遺漏計、故目下仍行維持現狀不動、待警衛事畢後、或於六月下旬中、實行署長級之更迭云

於六月三日抵大連
關西學院球隊
六七日對抗關東州
先賣入場劵愛球家速購

豫定於六月三日來連之日本關西學院足球隊、主催方面原定於四、五、七、八、日間、正式對抗比賽、次因他種關係、除四、七、八、三日、照舊外、乃將五日對關東州比賽日、改於六日舉行、而原定之五日、爲赴旅順視察故特改於六日行之、茲者該對抗之入場劵現已提前發賣、購者請至有關係者各隊、及主催與後援方面接洽可也、每場爲日金兩角、欲四場全購者、減三分之一、僅收金票六角、其賽期如左

四日 對滿鐵
五日 視察旅順
六日 對關東州
七日 對關東州
八日 對滿鐵

拉抽斗竊錢
被捉住送官
供認共竊九次

市內大黑町百九十五番地、飲食店張元順處、於二十九日午前二時三十分許、忽由後門闖進怪漢一名、當即直趨賬櫃走來、將櫃內所有之現金十九圓五角、一併竊去、惟因王明倫聽着抽屜拉開取錢聲、當由背後猛力抱住、該漢見事不佳、極力爭鬪許久卒被逮捕、遂送小崗子警察署、該偸兒乃係八幡町金盛東飯店處、廣福臣年二十一歲、專門盜竊現金、經警署嚴重拷問結果、乃判明該供竊九次云

大連地方法院於卅一日
審理密輸犯人
曾抵抗警官並打死壯丁
辯護人據供辯論可無罪

去年九月一月下午九時許、普蘭店會守蘭屯陳大全（三十九歲）戴殿鳳（三十歲）孫治安（三十歲）及逃走之劉國隆（三十一歲）等四名、擬向州外密輸綿布八十四疋、價約值七百七十二圓、敦意運至復州街道西方約一華里之場所、突被普蘭店警察署快馬廠警官派出所勤務之巡捕楊春霖、及五名壯丁撞見當檢驗密輸品之際、竟演成大爭鬪、當時壯丁劉希珍（二十三歲）被密輸團打死、並將馬喜財（二十五歲）打負重傷事件之第一回公判、於三十一日上午十一點、在大連地方法院、經川畑審判長登廷之下、開始審理當堂松本山田兩官選律師事覺投一大疑問起立辯論、一楊巡捕及壯丁等、並未聲明彼等爲衛人、故吾等疑爲蓋係強盜、企圖檢察密輸品、故始抵抗、並且陳述打死壯丁、及打傷壯丁、均係逃走之劉國隆所爲、吾等於普蘭店警察署拷問之際、因不堪苦刑、故供認吾等所爲

萬一捕巡等之行爲爲不正當確非公務執行、當然被告等之所爲爲正當防衛、即打死壯丁亦可無罪、兩律師之主張、與被告等殊甚有利

強搶殺人犯
已判處死刑

於去年九月十八日、因行搶斃死市內西公園町加戶屋當舖主人、加戶治安之強盜殺人犯、深谷源市年二十六歲、於三十一日上午十時、已經大連地方法院川畑裁判長判爲死刑

抗跑船客東西
犯人被逮獲
供稱質入當舖

市內監部通義昌銀號櫃夥于維緒、乘卅日入港之昌平丸出煙歸連、下船之際、行李竟被抗包人抗跑、後即報告水上警察署、水上署得報、即向各處搜獲、果於三十一日下午二時許、於長門町將該犯逮獲、嚴重審問的結果供稱原籍山東省萊陽縣人、吳平和年五十六歲、至於抗走之行李、已經質入當舖矣故今後一般船客對此、一切須注意以免受害

特區一中女生
參觀團歸去

北滿特別區之第一女子中學校、校大教育參觀團、一行十三名、以參觀已畢、定乘於六月一日午前十點半車、就歸途赴湯崗子、鞍山、視察畢、即歸哈爾濱云

李鍾凱過連返京

赴華北平辦理今上天皇衣冠之宮內府內務官財產課長李鍾凱氏、乘卅日入港之天津丸來連、於中央旅館一宿、即乘卅一日上午九點快車歸京

滿電八週年
紀念祝賀式
六月一日舉行

六月一日、爲滿電創立八週年紀念、故定於當日上午十時、在常盤橋西側空地、舉行紀念式、並社員表彰式云

養雞講演會

大連農事協會、今乘日本家禽研究所々長、高橋廣治氏來連之良機、特定於六月一日下午四時、在滿鐵社員俱樂部、開催關係養雞之演講會此會因與一般養雞者、頗有利害關係、深望斯業前往聽講云

西廣場空地
籌設納涼場

大連市西廣場所有之空地五百卅六坪、有人向市役所借用、開設夏期市民納涼場、並設多數店舖、開設之期間擬自六月十五日起至九月十四日、大連市役所、於廿八日午後三點、由市參事會附議矣

宴請議院視察團

市定於一日晚六時半、假大和旅館、招待日本貴族院議員滿洲視察團一行云

本屆運會捐獎芳名

△五月二十七日廣盛福香皂四打、雙盛油坊白蘭皂二打毛巾子二打、國語簿一百本鉛筆二十四打、義順牲毛巾子二打、香皂二打、孫墨園銀獎牌一枚、福順祥毛巾子三打、義生昌毛巾子二打于彰年毛巾子二打、裕昌元毛巾子二打、恒昇油坊白蘭皂二打、雜記賬二十本、鋼筆桿一打、周伯廉白蘭皂二打、圖畫簿十二本、鉛筆五打、大連客棧組合萬年筆十二支、鉛筆十二打、磁筆桶二十個、高筆洗二十個、玻璃筆洗十個小洋賬廿本協成泰鉛筆十二打、協成泰雜記賬一百本張伯川雜記賬一百本、德泰公美人牙粉卅六包

新式簿記招函授生

索閱章程請附郵票壹分寄新京滿洲郵政局私函信箱第二號交本會即寄詢問事件請寄新京滿洲郵政局私函信箱第三號即覆

授課方法、通信、教授、學者自宅獨習、畢業日期三個月速成考試及格發給證書、全期學費國幣拾圓講義費在內、年齡不拘男女兼收

駐京 大連銀行簿記講習會

募集

世中百業無如自動車運轉手之就職容易而獲薪豐滿者滿洲唯一之星個浦自動車養生所素以教授親切學費低廉爲本旨願就斯職者曷不速入之

麗華金店

大連西崗大龍街三二番 電話八五二二四番

金銀首飾齊全 歡迎主顧參觀 送禮金銀器皿 特別減價貢獻 意在薄利多賣 物美手工尤廉

本廠自造 各種旅行皮鞄 各式公事皮鞄 批發 零售

大連西崗浪速街三〇 電話二九〇〇八番 鴻泰皮鞄工廠

大連西崗

新昌號綢緞呢絨百貨店

電話 門市部 三八四七番 批發部 長四九〇四番

交夏新到

歐美流行 西服料
精美閃花 曼歌綃
維新雙閃 梅蘭紡
時髦醬印 迎春紡
特色絨花 芬芳絨
美麗洋花 蝴桃縐
震旦新出 貝叶縐
提花奇巧 回力紬
定價劃一 大賤賣
歡迎顧主 來參觀

大連西崗子

永生福紬緞百貨店

電話門市八二四一●批發七三九四

精美新花 梅蘭紗
橫羅囊面 花毛葛
維新寶塔 景星綢
摩登花菇 連裡緞
最美麗男 女草帽
天天廉價 大賤賣

三越

▲春季洋服陳列
▲春季小孩服陳列
▲春季化粧品陳列
▲春季用綢緞雜貨陳列

▲信用家就是三越請大家快往去買貨眞價廉各種貨物一概俱全
▲新鮮食料及山珍海味一概俱全之食堂

三越發售 商品標

大連市 三越 大山通

電話四一八一番

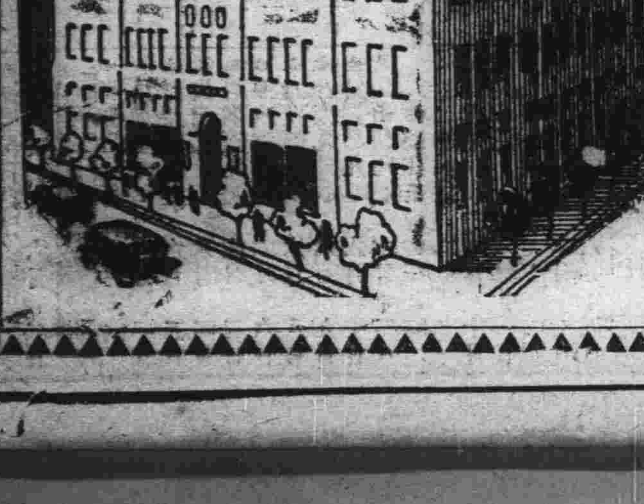

各科診療病室完備

岐山醫院

醫師楊鳳鳴

小崗子十顚街三十七番地 電話四六五七

春華医院

惠臨 鴉片嗎啡海洛 治療開始

内科・小兒科・外科・花柳科

院長東京醫學士 徐榮

電話七五七二番

敬告 新到大批棚布廉價出賣

逕啓者敝號新運到大宗各種棚布覆蓋野積倉囤等等雖經霪雨不至浸漏之慮如承賜顧價值從廉特此聲明

大連榮町一番地 同泰盛鐵行啓 電話三五〇三番

五週紀念大減價

敝號開設有年極承各界推許今値五週紀念減價酬謝平素惠顧一月爲度勿失良機 五月二十日起六月十九日至

樟木箱 頭號特價大洋一一、四 貳號 一〇、四
頭等皮箱 頭號 大洋 七、四 貳號 六、四
福建彫刻物七扣、象牙麻雀八扣、紅木器八扣

大連奧町四六 恒大公司

雙興隆雜貨批發商廣告

大連監部通

啓者本號開設已歷多年專辦東洋各種雜貨無不搜羅齊備早爲各鑛顧主所盡知當此春光明媚正宜暢銷各貨之際本號東洋早有遣員應時採辦適用之貨目下已謂齊備不但貨優美而且取價低廉倘蒙台駕光臨或信購無不竭忱歡迎之至

△營業目錄 各種人造絲大宗批發、各種人絲毯子、台毯子、台布、灰毯子、絨棉面、汗衫、運動衣、禮帽、小孩衣及便帽、女便帽、小孩蚊帳、草帽、各樣小扇、洋服、襪、各種附屬品、衛生手套、襪卡帶、皮帶、化粧品、類、各種膠皮鞋、各種暖瓶、以及本代理絲棉、銀粒、紅粒、仁丹、毛球、鹿印坐鐘、三塔雪花膏、珍瓏粉、美人牙粉、無敵、包鉛老蘭皂、白蘭花皂、金鶴香頭油以及一切應時雜貨、種類繁多不及備載

本號謹啓 電話四八二三

宜夏的新興衣料

宜夏的新興衣料時髦的紗紬綢葛以及種種禦署防炎品大宗運到二樓提莊部綉花衣料照碼五扣門市部草帽七扣縱覽遂意歡迎參觀

陳列種類 門市部 環球雜貨 化粧物品 二樓 綾羅綢葛 紬緞布疋 三樓 玩具磁器 唱機唱片

大連市奧町五十五番 代表電話四一八七番

德泰百貨店

小野田洋灰公司製造

龍牌洋灰

總經理處 平井洋行

大連市浪速町三番地 (長)電話八八二〇番

宏濟大舞臺 公記

地址大連奧町裏街 電話二一二一 七二二五番

◎舊曆四月二十日禮拜五夜開幕◎

夜戲票價 頭等一元二 二等八毛 三等六毛 四等四毛
日戲票價 頭等六毛 二等四毛 三等四毛 四等二毛

◁舊曆四月二十日禮拜五夜戲一覽▷

應寶連 趙如泉 汪子元 全本 關雲長 封金掛印
陳鴻奎 花美蓉 陳順來 全本 盤絲洞
王亞崙 吳桂芬 一門三進士
花美蘭 百花上壽
袁奎官 汪子元 陳瑞來 大收關勝

會源洋服店

服料豐富。式樣新頴。工藝精巧。價格低廉。製作敏捷。定期不誤。

大連市監部通一〇五番地 會源洋服店 電話七〇九三番

經濟

大豆豆油忽同時慘落 鈔票市況呈軟疲
德禁止大豆進口美通過銀案 孟買稍疲標金略長外滙休市

據本報卅一日專電、海外市況、倫敦大條期現未動、現貨為十九便士十六分九、期貨為十九便士十八分五、紐約無市、孟買稍疲、為五十四盧比十六分一、外國滙兌因卅一日為紀念日、一律休市、上海卅一日電訊、據紐約來電謂、銀法案以二一四票對七票已通過下院、素抱反對此案之共和黨、聲稱政府採用如斯之法案、美國之不景氣、尤須繼續十年云云、上海標金稍長之原因、乃一部華商所空之六月美滙到期、意欲倒卯、銀行不應、不得已稍行訂空所致、東滙妥成微許云

本埠錢鈔市場卅一日前場開盤後、鈔票雖無劇變、但市況比較卅日稍趨軟疲、查現貨價為千一百十四元、妥五十萬元、遠期千一百十六元五角、妥二百廿二萬元、金兌小洋一二六一五、鈔兌小洋一四〇三五、大洋兌鈔九六八五云、又本埠鈔票卅一日晚市開盤後、仍未見擡頭、查現貨為千一百十三元、妥十萬元、遠期千一百十三元五角、妥八十六萬元、金兌小洋一二六一五、鈔兌小洋一四〇三五、大洋兌鈔九五六五云

本埠特產、市場卅一日開盤後、忽接德國政府暫行禁止輸入一切油脂原料之消息、大豆竟慘跌二角六分以至三角一分、其六月期貨、小價跌下三角二分、竟至三元五角三分、豆油有日商及華南幫作賣、並值大豆慘落、亦暴跌六角五分、豆餅未妥、高粱亦低落、至於現貨大豆、亦同時暴跌、查成交額、油房妥三百卅車、豐年廿車、共妥三百五十車云

豆價暴騰中 河豆運送量

哈爾濱訊、大豆價格、近來節々騰漲、前者最低曾落至四角五六、現已漲至六角四五、救濟農村尚未實行着手之前、即有此好現象、實為農村恢復之良機、距料在此需要活躍之時、松花江大豆之供給、竟至不絕、存貨與運送均非常缺乏、據調查自本年開江以來、至五月二十五日止、由下游碼頭運哈大豆、計自新甸裝運二十萬七千〇三十七布特、木蘭十九萬〇六百七十六布特、南大門二十四萬七千三百六十四布特、通河二十萬〇一千七百三十七布特、連同他處運來總計一百八十七萬二千八百四十二布特、約合一千九百車、比較上年同時、減少頗巨云

中國經委會擬定 建設西北辦法
分灌溉畜牧防疫等四項 共需經費二百五十萬元

南京訊、全國經濟委員會、以陝甘綏遠等省、僻在西北、人烟稀少、而寶藏極豐、為我國天然之富源、其有待開發經營者、種類至夥、自應亟將有待開發之根本大計、先為籌定、爰於本年對於西北方面、經濟建設之計劃、擬將灌溉、築路、畜牧、獸疫、防治、農村合作事業等分別進行、除築路一項列入公路方面外、預計共需經費約二百五十萬元、茲將擬辦各項事業及所需經費、分述如左

◇灌溉事業 西北各地、常因乾旱成災、欲謀補救、當首先舉辦灌溉工程、茲先就已進行或已有計劃者、分別實施、如陝西之涇惠渠、綏遠之民生渠、均有一部份工程告竣、現因無款接濟、暫時停頓、陝西引洛工程、亦已定有計劃、正在待款興辦、今擬以一百三十萬元、作為完成以上三項灌溉工程之用

◇畜牧事業 西北邊陲諸省、地沃人稀、水草豐茂、從事畜牧、為當地人民重要生產事業、惜民俗樸魯、未能採用科學方法、以謀改進、事業逐多落後、茲為繁榮西北經濟計、擬利用牧地、發展畜牧、派人赴西北各省、調查畜牧狀況、擇適當畜牧地點、設立西北畜牧改良總場、視總場進行之程度、及情勢之需要、逐漸設立若干畜牧改良分場、設立製革及毛織改良工場、並舉辦西北牲畜防疫事業、約需經費四十萬元

◇獸疫防治 畜牧為西北各省重要生產事業、既如上述、故獸疫防治亦關重要、亟應研究實施、其他衛生事業、如設置實驗、區實驗室、辦理醫療救濟等、亦擬分別舉辦、統計各項費用、至少需款◎三十萬元

◇農村合作 茲為採用合作方法、改良西北農業起見、擬以四十萬元作該項用途云

奉天全省商會 春季聯合大會
閉幕後表決案件之誌詳（續）

一、開原商會提議棉紗與單純織品織成品棉紗等項均須另照簿式注明手續繁難覺難照辦請變更案（決議）查兼營棉紗者無庸另立賬簿已有明文規定此案由提案撤回

一、新民商會提議專業者應用何項賬簿業者應用何項賬簿請稅署指示明晰以免誤會案（決議）專營商行使賬簿已有明文規定此案由提案人撤回

一、田莊台商會提議請設公濟當以濟民困並請設中央支行以便借款案（決議）由本會轉請

一、營口商會提議營口稅關估價超過時價影響商業請當局飭令切勿超過時價案（決議）由本會據情轉請

一、營口商會提議請速頒布商會法案（決議）商會法聞將頒布此案保留

一、營口商會提議大連營口火車運費不按哩程計算影響商業請大連南滿鐵路會社運費按哩程計算案（決議）由會轉請

一、營口商會提議請政府制定商會法時加入強制入會一條案（決議）由本會呈請實業部

一、東豐商會提議燒商酒稅請按現價核收案（決議）查酒稅估價係屬定例不易輕於變通礙難轉請

一、岫巖商會提議稅局以零售洋線為棉紗令填統稅簿手續繁雜請免令填寫案（決議）此案已有規定辦法

由提案人撤回

一、本溪縣繁堡商會提議四平街公主嶺復縣撫順海城奉天市開原安東八商會臨時附議附屬地內外商號統稅請求劃一案（決議）因有無統稅關係遂致相距咫尺貨價懸殊實屬影響商業應由本會轉請一致待遇或請關稅發給放行單時令將統稅完訖以免偏枯

一、奉天市紡織同業公會提議本地土布較外來變相土布稅率較重請修改關稅章則條文以維國內織業案（決議）由本會據情轉請財政部

一、遼源商會提議請恢復各縣地方財務監察委員會案（決議）此案保留

一、北鎮商會提議商號不應與民戶同担保甲之經費店員不應與民戶同負保甲之義務而保甲調查時故事刁難可否函請之義務而保解釋或抗辦案（決議）保留

一、八道江商會代表魯魁三函送商聯火災保險公司章程請提會討論繼續進行案（決議）此案保留

一、主席提議計器公司募集股款事在必行限期迫促催收不及如何辦理案（決議）此項應繳股款用商聯會名義先向中央銀行借款繳納

一、主席提議現奉實議部令計器公司股額奉天添派六百股如何分配案（決議）由方會長酌量分配

一、主席及各商會代表全體提議請各鐵路局發給各商會會長期免費乘車證案（決議）由本會轉請各鐵路局

一、主席提議關於金融稅捐應行審查各案應分別組織委員會審查案（決議）公推蓋平侯會長攬軍屯劉會長海城辛會長綏中馬會長四平街霍會長東豐施會長開原徐會長公主嶺李代表安東方代表十一人為金融組審查委員公推奉天市喬會長新民王會長遼源馬會長本溪宋會長錦西佟會長黑山李會長法庫梁會長田莊台馬會長牛莊李會長十一人為稅捐組審查委員並定於明日（十九日）午前十時到會開始審查

一、各經審查會審查復經大會議決案

一、梨樹清原輝南寬甸桓仁昌圖興京雙山四平街市公主嶺山城鎮蓋平海城撫順等十四商會提議請豁免商號前欠銀行號貨利均年還本案（決議）擬定辦法彙案轉請其辦法康德元年三月一日以前利息請求豁免康德元年三月一日以後利息分五年辦理前三年按月利二厘生息並分作六期付利後二年分作四期止利還本

一、北鎮法庫錦西等商會提議遼西一帶商號前欠銀行號貸款請援照農商貸款辦法免利緩期還本案（決議）遼西各縣災情奇重銀行號貸款雖經減免終難履行應即據情援例轉請（未完）

全滿三月份對外貿易
南滿三港各商船按國旗號隻噸數（十三）
（一）進口

旗別	三月 隻	三月 登簿噸數	前年同期 隻	前年同期 登簿噸數	一月以降累計 康德元年 隻	康德元年 登簿噸數	大同二年 隻	大同二年 登簿噸數
滿洲國	三	一七、六六一	一	七二一	八一	四八、三六七	四	二、八八四
關東州	八〇	一二七、一三六	一〇〇	一五四、八二八	二七八	四三六、八四〇	二七〇	四〇八、五四二
日本	一三九	二四六、二五八	一一四	二〇一、一三七	二四四	八二四、二二六	四二一	七八四、一三八
中國	一二五	八二、〇九七	一二九	八八、二〇六	二九五	三二八、五八八	三〇一	二六四、四三七
蘇聯	｜	｜	｜	｜	一	二、一四七	二	三、一五六
英國	二五	七七、三八九	一三	七一、六三九	六九	一三七、四六四	七三	一二一、五九五
法國	｜	｜	｜	｜	｜	｜	｜	｜
德國	七	三〇、二六二	五	二〇、七九六	一九	七九、七一六	一四	五九、四八八
和國	三	一三、五四四	四	一九、〇五六	一〇	四四、四九七	九	四三、一三四

北鐵及滿鐵 兩路兌換率

哈爾濱訊、北鐵與滿鐵兩路聯絡運送運費、金盧布與日金兌換率、向來每月改訂一次、茲悉六月兩幣兌換率、已經兩路代表規定妥協、於本日二十八日發表、計金盧布一百元作日金一百七十三元九角、日金一百元作金盧布五十七元五角云

我國實業部計畫 向國際間進出
第一步先設置海外貿易官

實業部以對外貿易政策之第一步、此次計畫於大阪、上海、及德國漢堡三處、派駐海外貿易官、以使其調整對外貿易、並斡旋輸出特產查該一處之設置費並經常費需五萬元、妥於新年度要求預算計上十五萬元、查其在大阪者、乃為助長日滿貿易之發展、至於上海、則對於現在變態的對華貿易、予以匡正、其在漢堡者、係以德國為滿洲大豆之主要輸入國、對其需要額、以予以正確之調查為目的、同時擬藉此每於滿洲國今後外交的進出時預獲一有力之地步、總之、滿洲國為向國際間進出、以此作第一步之企圖、殊堪注目云

營口商業銀行 開始辦滙兌

營口商業銀行、成立以來、對於整頓金融、繁榮地面之旨趣、運行不遺餘力、現為便利商民計、已自五月廿五日起、開始理匯兌事務、同深快慰、並查其匯款條件、暨通匯地點、略如下列數端（一）代收款項（二）普通匯款及普通匯解存款（三）電報匯款及電報匯解存款、目下限於新京奉天哈爾濱齊齊哈爾大連安東四平街開原蓋平海城海龍遼源滿洲里洮南泰來通遼海倫克山城鎮承德赤峰朝陽義縣錦縣新立屯各地云

商情

本埠特產（三十一日前場）

		裝袋/現貨	六月	七月	八月	九月	十月
大豆	開盤	三、八四	三、八五	三、七四	三、七五	三、七六	｜
大豆	收盤	三、五五	三、五四	三、五九	三、六三	三、六六	｜
豆餅	開盤	一、二七〇	｜	｜	｜	｜	｜
豆餅	收盤	一、二五〇	｜	｜	｜	｜	｜
豆油	開盤	九、二〇	九、一〇	九、〇〇	九、一五	九、三〇	九、三〇
豆油	收盤	八、九五	九、〇〇	九、〇〇	九、一〇	九、一五	九、三〇
高粱	開盤	一、六八	｜	｜	一、八七	一、八五	｜
高粱	收盤	一、七二	｜	｜	一、八七	一、九一	｜

本埠特產（三十一日後場）

		裝袋/現貨	六月	七月	八月	九月	十月
大豆	開盤	三、五四	三、五五	三、六〇	三、六五	三、六六	｜
大豆	收盤	三、五五	三、五四	三、六〇	三、六三	三、六三	｜
豆餅	開盤	一、二六〇	｜	｜	｜	｜	｜
豆餅	收盤	一、二五〇	｜	｜	｜	｜	｜
豆油	開盤	八、八〇	八、八〇	八、八五	八、九〇	八、九〇	
豆油	收盤	八、八〇	八、八五	八、八五	八、九〇	八、九〇	
高粱	開盤	｜	｜	一、八四	一、八七	一、八八	｜
高粱	收盤	｜	｜	一、八四	一、八六	一、九一	｜

本埠錢鈔

▲大連鈔票（三十一日前場）

現貨	高	成交額	近期	高	成交額	遠期	高	成交額
一一一、四〇	一一一、七五	｜	｜	｜	｜	一一一、六五	一一一、九〇	｜
一一一、一五	一一一、〇五	五〇萬	｜	｜	｜	一一一、三〇	一一一、二〇	二二二萬

	十時	十一時	十二時
鈔對金	一二一七五	一二一六五	一二一八五
鈔對洋	一四〇三五	｜	一四〇三五
金對洋	一三五六〇	一三五七五	一三六一五

▲大連鈔票（三十一日後場）

現貨	高	成交額	近期	高	成交額	遠期	高	成交額
一一一、三〇	一一一、四〇	｜	｜	｜	｜	一一一、三五	｜	｜
一一一、三五	一一一、三〇	一〇萬	｜	｜	｜	一一一、三〇	一一一、五〇	八六萬

	二時	三時
鈔對金	一二一六五	一二一六五
鈔對洋	一四〇三五	一四〇三五
金對洋	一三六一五	一三六一五

電報滙兌（三十一日）

倫敦銀塊	一九便士十六分九
同期市	一九便士十八分五
紐約銀塊	｜仙
孟買銀塊	五四留比十六分一
英美滙兌	｜仙
日美滙兌	｜弗
中美滙兌	｜弗

▲美棉：現貨 ｜仙、五月 ｜仙、七月 ｜仙、十月 ｜仙、十二月 ｜仙、一月 ｜仙、三月 ｜仙

▲印度棉花：奔哥爾 ｜盧比、布牢其 ｜盧比、奧姆拉 ｜盧比

▲神戸日美：開盤（賣）三〇弗八分一、收盤（買）三〇弗四分一

▲神戸日英：（賣）一志二片四分一、（買）一志二片十六分五

▲匯豐掛期（卅一日）：東滙 一〇六元七五〇、英滙 一仙令三便士二五〇、美滙 三三弗三七五

▲上海標金：開行 一〇三元三角、最高 一〇三元二角、最低 一〇二元二角、收盤 一〇三元四角

▲上海外匯

	開盤	收盤
東匯	一〇八元七五〇	一〇九元一二五
英匯	一先令三便士五〇〇	一先令三便士十三五六
美匯	三二弗八七五	三二弗六二七五

商品市場（三十一日前場）

▲大阪三品 前場開盤 後場收盤：五月、六月、七月、八月、九月、十月、十一月 ｜

▲大阪棉花：開盤 現貨 ｜ 定期 ｜、收盤 現貨 ｜ 定期 ｜

	開盤 現	開盤 中	開盤 期	收盤 現	收盤 中	收盤 期
大阪期米	｜	二五、五一	二五、八九	｜	二五、五〇	二五、八九
東京期米	｜	二五、六八	二五、九三	｜	二五、六七	二五、九一
仁川期米	｜	二三、七五	二三、一〇	｜	｜	二三、〇一

▲神戸豆餅：五月 ｜、六月 三、〇九（收 三、〇三）、七月 ｜、八月 ｜

▲大連股票：二五、八〇　二五、七〇

▲橫濱生絲 前一節：四八六〇〇 五一〇〇〇 五二一〇〇 五二一〇〇 五二二〇〇
前二節：四八三〇〇 五二一九〇 五二一〇〇 五二一〇〇 五二一〇〇

▲印度蘇袋：絲紅袋 一三留比二分一、鹽紅袋 二六留比十六分一、滙兌行 七九留比八分三

北地行市（三十一日前場）

▲奉天奉票對金票 現貨 三八六、五〇
▲奉天國幣對鈔票 現貨 一〇四、八〇
▲奉天國幣對金票 現貨 一〇六、三〇　定期 九四、〇五／九四、一〇　高 九四、一〇／九三、九〇
▲開原國幣對金票 現貨 一〇六、五〇／一〇六、三〇
▲新京國幣對金票 現貨 ｜
▲哈爾濱國幣對金票 現貨 一〇六、四七五／一〇六、六〇
▲安東平銀 現貨 一、五二九　滙兌 七二、二一　近期 一五三　高 ｜　遠期 一五二四　高 ｜
▲哈爾濱大豆 六月 、六〇〇　七月 、六二五　八月 、六三七五　九月 、六五〇〇
▲哈爾濱小麥 六月 二九五〇　七月 二八二五　八月 二七〇〇　九月 二七〇〇
▲公主嶺國幣對金票 ｜

（三十一日後場）
▲奉天奉票對金票 現貨 三八六、五〇
▲奉天國幣對金票 現貨 一〇六、一〇　近期 九四、二〇　高 九四、二〇
▲奉天國幣對鈔票 現貨 一〇四、七〇　一〇四、七五

▲同短期：五品期 一五、六〇／一五、五〇、豆新期 ｜、錢鈔期 ｜、東新期 ｜、高 一六八、九〇／一六七、四〇、日產 一三五〇〇／一三三〇〇

各地發送量

	大豆	高粱	豆餅	雜粮
▲開原	三七車	一車	｜	六車
▲新京	一二四車	一六車	七車	七車
▲公主嶺	五車	五車	｜	一〇車
▲四平街	三車	四車	｜	七車
▲大連	一八七車	二一車	二七車	三六車

先施雪花香

代理處大連西崗協源茂 浪速町義康號
營口先施分莊啓

函授面授 催眠術 保證成功
本會創辦催眠術事業二十餘年函授成功者五萬人面授畢業者四千餘人治愈各種難症惡癖不可勝數成績昭彰在人耳目現在大募學員不論函授面授秘訣一律公開備有詳細說明書函索請附郵票八分（不論何國）寄大連逢坂町一五一番松山號本會駐大連代理人于延卿君收可也
上海愚園路中國精神研究會 會長鮑芳洲啓

戒烟新法 負責斷癮
五大特點
戒法簡單…不受各種痛苦
戒煙期內…不悞所作事業
戒藥功效…不傷腦力神經
戒藥原料…不犯習慣等弊
戒除之後…不能再想吸煙
診療
內外科…花柳皮膚科
眼科…婦人小兒科、
淋病科…耳鼻咽喉科、
隨時入院 病室清潔 院費極廉
奉天大西關大街路南 庚午醫院

感謝博愛孟葉兩院長
鄙人素患鼠瘡久未治癒嗣經博愛孟天成院長暨葉英生分院長妙手治療竟不數旬即告痊可感激之餘特此鳴謝
大連市常盤町 楊蕙清啓

本社啓事
大連市內本社報費之收單以左記式樣之收單而捺印者為有效倘有對該樣式以外之收單惠款者請於三日以內即向本社經理部聲告否則本社不負其責

No.

今承 台鑒
定本報（郵寄） 份 自 年 月 日起 至 年 月 日止
計 年 月 天
計定
當收報費計 圓 角 分
大同 年 月 日 大連滿洲報社經理部具

支配人	會計	發送

如無支配人會計發送之蓋章以及改竄款項數目時概歸無効

2.9 5.000

大連汽船出帆
▲青島丸 ●開往青島上海 六月二日
▲大連丸 六月五日
▲奉天丸 六月八日
▲天津丸 ●開往天津（天津直航） 六月一日
▲長平丸 六月三日
▲天津丸 六月五日
▲濟通丸 ●開往安東 六月一日
▲龍平丸 ●開往龍口登州府 六月一日
▲河北丸 ●開往基隆高雄 六月七日
▲山東丸 六月十五日
●開往新瀉伏木敦賀
▲河南丸 六月十六日
▲河北丸 六月廿六日
●開往芝罘清津雄基
▲遼河丸 六月八日
▲河北丸 ●開往營口 六月二十日

大連汽船株式會社
專屬貨客經理店 大連市敷島町永和公司 電話七八六八・七二七五
阪神航路 專屬貨物經理 澤山兄弟商會 電話五二六五、四八一六
台灣航路商客取扱店 大連敷島町 丸二商會
乘船切符發賣所 大連伊勢町 ジャパン・ツーリスト・ビューロ 大連案內所 電話五五四五番

日清汽船出帆（大連）
▲華山丸 ●開往上海青島香港廣東 六月十九日
▲唐山丸 六月廿六日
▲蘆山丸 七月一日

政記輪船出帆
▲公利號 ●開往威海 六月二日
▲豐利號 ●開往營口 六月四日
▲有利號 ●開往龍口 六月三日
▲加利號 六月七日
▲純利號 ●開往安東 六月一日

大阪商船出帆
▲遐安號 ●開往芝罘 六月四日
▲永利號 六月二日
▲貝加爾丸 ●開往門司神戸大阪 六月一日
▲西亞得爾丸 六月三日
▲扶桑丸 六月四日
▲哈爾濱丸 六月五日
▲亞米利加丸 六月六日
▲烏拉爾丸 六月八日
▲香港丸 六月九日
▲特克馬丸 六月十日
▲烏斯利丸 ●開往上海福州基隆 六月十二日
▲盛京丸 ●高雄 六月十日
▲長沙丸 ●開往天津 六月廿一日
▲日東丸 六月七日
▲第一東洋丸 ●開往橫濱（掛今治） 六月十五日
▲白山丸 六月四日
▲日東丸 六月十二日
大阪商船株式會社大連支店 電話四一三一七番

三惠通行出帆
▲利通號 ●開往芝罘威海 六月三日
▲昌平丸 ●開往芝罘 六月三日
▲照國丸 ●開往門宇尾今 六月十五日
▲北海丸 ●開往鎮仁 六月三日
▲惠昌丸 ●開往宇野 六月二日
電話 三六一一八五一番

阿波共同汽船出帆（大連）
▲十六共同丸 ●開往芝罘威海衛青島 六月三日
▲卅六共同丸 ●開往仁川鎮南浦 六月七日
▲長山丸 ●開往天津（定期修繕中）
▲長山丸 ●開往芝罘（定期修繕中）
▲第十八共同丸 六月一日
阿波國共同汽船株式會社大連支店

大正十一年七月二十四日第三種郵便物認可 郵政局特准掛號認爲新聞紙類

滿洲報

（本報假目）每月一圓四角六個月七圓八角全年十五圓報費先惠郵票不收（外國除中國日本滿洲加郵稅）（廣告刊資）一行十二字起碼一日每行一圓特別地位加倍長期者另議以上俱以現大洋爲本位但朝鮮臺灣日本內地即以日本金幣爲本位

大連市常盤町二十九番地 發行所 滿洲報社 電話 編輯部 營業部 社長室 廣告部（大連）[illegible]

發行人 王平山 編輯人 金念曾 印刷人 金蓋章

THE MAN CHOU PAO 29-31 Tokiwacho Dairen, Manchoukuo.

昭和九年六月二日

努力擴充改善全滿司法機關
爲撤廢法權準備
司法部樹立之計畫

以撤廢治外法權爲目標努力擴充改善全滿司法機關之司法部爲於康德元年度完成法權撤廢之最終的階段樹立如左廣範圍之方針以元年度新規事業預算編入總額一千餘萬圓目下與主計處當局折衝中新年度預算編成上之重點爲撤廢法權準備之根本工作者爲

一、採用人材充實司法官

一、改善制度完備各種法典

圖由此三大要素完成近已迫近撤廢法權期於有新年度司法部之飛躍有大可期待之價值各方面頗爲注目舉其主要者爲

一、採用日系法官 於大同二年度由日本採用判檢事書記官飜記官廿名擴充中央部同時向最高法院檢察廳及奉天吉林哈爾濱各高等法院檢察廳配屬之更爲使日系法官徹底進出地方元年度以一百八萬圓之預算招聘卅名內外之判檢事書記官飜譯官任命爲齊々哈爾高等法院各地方法院檢察廳法官使實際當裁判之衝

一、設置法律學校 以卅二萬圓之預算將滿洲國最初之法律專門學校設於司法部直屬下以圖養成司法官第一回入學生百名修業期間爲三年卒業後配屬於各級法院檢察廳與充實告不足之司法官同時以圖司法官之素質向上

一、編纂諸法典 現在運用之諸法令爲援用教令第三號因爲中華民國法典非爲自滿洲國獨自立場制定者故於元年度速編成爲司法行政運用上之根本法之民刑事訴訟法民刑商法法院編成表辦護士法等之重要法典制定則諸獨立國之國狀之法令

一、實施登記法 滿洲國土地登記於奉天省內比較的爲良好於其他省分因不徹底且不統一從來屢々惹起紛爭於新年度大獎勵實施登記法用登記法以明確保證土地之所有

一、改善囚人待遇 考慮一般國民之生活程度之改善囚人之待遇以副行刑之目的務使於文化的近代的改善囚人生活此所要之經費約爲四十九萬圓而此外並行監獄看守所之改善監獄衛生之改善司法機關之改善等即觀新年度之諸事業於人的方面實行採用日系法官與依此使司法官量質共行向上將來增設地方法院檢察廳以備人員不足之虞與改善制度完備法典相俟而確立撤廢法權之根本的準備工作

以法權撤廢爲目標
整備警察機構
民政部警務司之具體案

以統一全滿警察機構與撤廢治外法權爲目標在過去三個年間已作諸般準備工作民政部警務司因此等工作最終的準備完成當康德元年度豫算編成時決定具體案如左

一、充實日系警察官 以三百十九萬圓餘之預算年分三回增員日系警察官下七百六十名人在中央警察學校施三個月之教育使認識滿洲國實狀後主向文化程度低淺地方配置而圖充實地方司法行政警察募集條件與從來相異一般出二十三四歲才至二十五六歲止有中等學校卒業以上之學歷必其有軍隊生活有經驗之青年爲方針即教育終了後今非指導員而爲警察機關實

一、警察官之給與改善 中央但轄警察官之給與顧見改善面地方縣警察大有改良之餘地因之圖確立縣警察官之給與並確立公傷殉職等身分保證

一、滿人警察官之素質向上 以使警察官遵守之精神徹底同時美良成優良警察官爲目的設地方警察官練習所中央警察學校亦增加收容人員努力養成人材並向日本內務省警察官講習所派遣留學生三十名擴充特殊警察隊在同江虎林密山三縣新設特殊警察隊本務以外使兼務縣之行政警察以圖警察之單一化新年度計畫之根本方針置之於治外法權撤廢準備工作將地方警察機關之擴充與軍一化注以主力而司法與部之法權撤廢準備工作相俟故各方面均對之期待頗切云

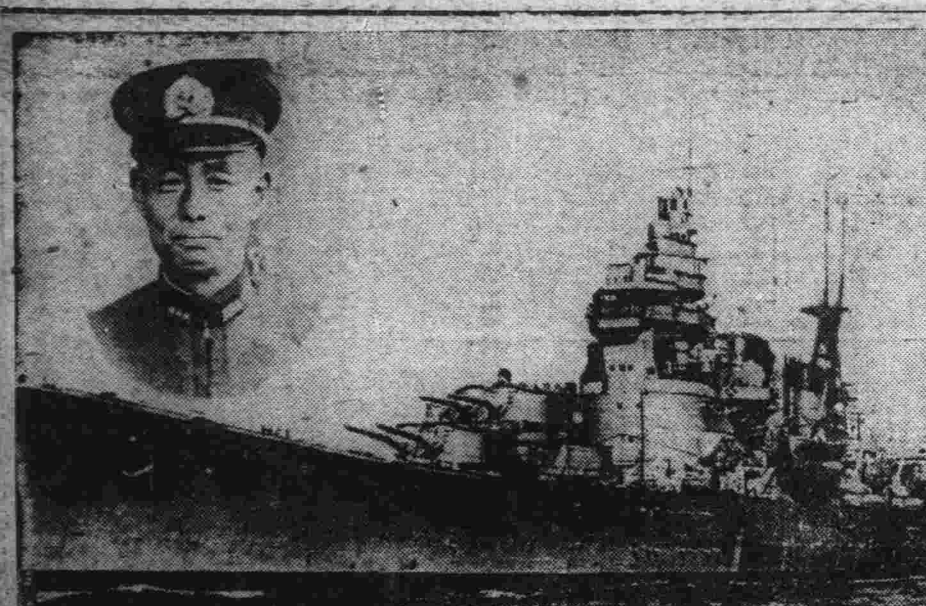

秩父宮渡滿時所乘巡洋艦

秩父宮殿下以日皇御名代渡滿決乘一等巡洋艦足柄來連左圖即足柄之寫眞其左角爲橫山艦長

丁大臣等同蒞安東

丁交通部大臣偕同森田路政司長秋岡總務科長島崎第三科長於六月一日下午十二時半抵春雨之安東滿洲國大臣之來安此爲嚆矢於車站由各方面歡迎極其隆盛丁大臣之來安爲蒞於二日舉行之大安輪船公司之開業式並調查運來議論鼎沸之鴨綠江港灣建設及東邊道縱貫鐵路敷設線路等極可期待再一行豫定於三日上午七時由安東出發

普及金融合作社
稅務組織改善
元年度財部之新規要求

康德元年度豫算各部之新規要求業誌前報乃皆發展國運之本格的整備之躍進財政部特爲促進地方農村之更生自立將金融合作社設立費及放款金要求二百二十一萬圓以外並要求六十七萬圓爲模範稅捐局待遇改善費十之稅萬圓務官吏養成所設立費九十萬圓之徵稅交付金獎勵費十九萬圓之保稅倉庫創設費等全爲救濟農村稅制稅務之組織改善刷新擴充爲主旨金融合作社之新設之變及即以確立疲發至極農村經濟之更生爲燃眉之急務故實施第一次合作社理事養成講習計畫今後五理年間設立三百處新設每年六十合作社因此於元年度設立費並及放款金要求二百二十一萬圓視爲當然至於模範稅捐局待遇改善費擬將全滿主要地三十六處稅捐局之組織制度改爲新式配置優秀之日本人官吏同時將其薪俸方法亦改善稅務官吏養成所設立費將從前即計稅官吏之刷新向上於財政部內臨時之養成所計畫改爲本格的常設機關以期其養成配備毫無遺憾又徵稅交付金獎勵費將委任各縣田賦契稅之徵稅從前若交付提成金即許留止其一部今爲明確歲出入計擬將其廢止另外支出交付金獎勵費以期明確徵稅努力普及國民之納稅保稅倉庫制度之實施乃全滿商工業者之要望財政部早已慎重研究今已決定意見設置將即著手準備創設將有多大之期待頗堪注目云

爲日對華聲明
意使訪外省
羅馬各報記載

意大利關於四月十七日日本外務省對華之非公式聲明命駐日大使與利區氏訪問外務省要求說明該聲明之事三十一日羅馬各報紙似受政府之意向發表報道如左 對於日本對華聲明向我駐日大使之照會廣田外相確言日本到底遵守現行條約對此奧利區大使述視中國如自家樂盒中之物作獨占的政策則極危險之事陳述意大利之對華政策結局利於中國而置於貢獻世界和平之人類幸福與社會連帶之基礎云云（一日羅馬電）

唐有壬到滬晤黃
通車期將提前
殷北上黃亦將返平 與關東軍最後協議

外交部次長唐有壬氏於三十一日朝來滬訪問黃郛氏報告中央政治會議通過之通車案經過 黃郛氏於二三日中將與有吉公使有重要會見一方殷同氏急遽由南京北上將與關東軍當局商議而黃郛氏與有吉公使會見告終後亦行北上與關東軍當局作最後商議至遲於六月十五日前後似將實行通車（一日上海電）

黃郛訪晤有吉

黃郛氏於一日訪問有吉公使對華北問題聽詢日本政府意見後決定於數日中北上通車問題決定於六月中旬正式公布解決辦法一般輿論爲安定時局傾向於速行解決之意見反對派之策動亦漸入殺其鋒銳唐有壬外交次長對黃郛氏已行報告汪精衛之訓令及中央政治會議通過通車解決案之經過矣（一日上海電）

決非基於政治及
商業上之利益
關於所以承認滿洲國者 薩外長又發表聲明

薩爾瓦多共和國外相阿拉烏約氏鑒及關於薩國承認滿洲國中國方面有種々反宣傳三十一日發表聲明書如下 薩國所以承認滿洲帝國者決非基諸政治上以及商業上之利益固然貧命薩國領事對開拓薩爾瓦產咖啡新京場極須活動然而現今與滿洲國毫無如何種類通商上之決定況於該種協定亦無交涉之事實云（一日薩爾瓦多電）

對蘇聯屢次不法行爲
日當局嚴重喚起注意
已發表談話外相並將晤蘇使 外交部亦發表重大之聲明書

最近在滿蘇國境方面蘇聯側之不法行爲不遑枚舉前於三月有射擊日本軍飛行機對伯力日總領事館有開槍事件對滿洲國汽船紀質號洋湖號又於二十九日對武振號有不法的射擊船員因亦有死傷者此中對射擊日本軍飛行機事件對日本之抗議未覓回答對伯力總領事館開槍事件雖有陳謝然對此以外之三汽船射擊事件目下由滿洲國外交部對蘇聯雖行嚴重抗議中而彼亦無表示故於三十日滿洲國外交部遂發表對蘇聲明書矣 對斯頻出之蘇聯側之不法行爲與滿洲國有協同防衛之責任之日本政府爲恐滿日蘇三國關係之緊迫須求蘇聯反省於一日已發表如左之當局談而廣田外相近亦將招見駐日蘇聯猶萊尼耶夫大使於外務省嚴重喚起注意

對在國境附近如斯之對日本飛行機及滿洲國艦船亂行開槍不顧事態如何甚認爲不正之行爲鑒於對年來之日蘇關係投以若多暗影之事實帝國政府俟現地之報告到着詳細調查後對蘇聯於一般喚起同時須要求保證絕對不得再有斯樣之事實（國通一日東京電）

宋哲元回察

宋哲元定卅一日或一日偕秦德純由平返察（日張家口電）

交涉再陷擱淺
無意賣北鐵
因蘇俄側不表誠意 滿方決出斷乎方針

於十四日在東京第三次會商結果滿蘇兩者間主張又復對立再陷於擱淺狀態之北鐵交涉其後蘇聯未示何等誠意致使從來重行折衝之會商結局在問題徵及核心場合以蘇聯之無誠意而未得解決如斯滿洲國亦不得不出斷乎之方針當局以事至現在對會商優柔不斷之蘇聯態度乃爲擬抑制在北滿之滿洲國主權之發動的一時的辦法結局觀無賣却北鐵之意思故今似將暫靜觀其後而決意出斷乎方針云云

秩父宮殿下來滿
接伴員已任命
沈宮內府大臣迎至大連

滿洲國政府三十一日任命秩父御名代宮殿下接伴員十五人茲將姓名列左

宮內府大臣 沈瑞麟
同總務處長 許寶蘅
同掌禮處長 張隆鎧
尚書府秘書官長 高木三郎
宮內府秘書官 加藤藏之助
同禮官 蔡汝平
同 張格
國務院總務廳長 遠藤柳作
同次長 阪谷希一
總務廳秘書處長 神尼弌春
同需用處長 小泉三郎
總理大臣秘書官 鄭禹
軍政部參謀司長 郭恩麟
外交部總務司長 朱之正
同秘書科長 田中正一

又爲迎御名代宮殿下派遣沈宮內府大臣張掌禮處長遠藤田中各接伴員至大連又派高米接伴員赴門司謝外交部大臣竹內民政部總務司長代表滿洲國至大連出迎云

奉天準備奉迎
預算協議會

秩父御名代宮殿下渡滿爲日已近日下全滿準備奉迎頗爲忙碌奉天方面卅一日午後二時在地方事務所召集各機關代表者舉行奉迎預算協議會結果計定獻上品奉迎彩牌塔國旗及其他三千圓以爲奉迎之用

秩父宮出發前
謁太后辭行
並共進晚餐

將於六月二日出發之秩父宮御名代宮殿下三十一日午後六時半同伴妃殿下詣大宮御所向皇太后陛下辭行陛下即與兩殿下共進晚餐並請茶菓對抱負使命赴滿之事作種種關心之懇告以期旅途無恙云（國通一日東京電）

依據勳位勳章令
文官叙位叙勳
鄭國務總理大臣以下

曩日公布之勳位勳章令高級武官既已賜叙位叙勳此次於五月九日對鄭國務總理大臣以下文官各賜叙位叙勳

叙勳一位賜景雲章
總理大臣 鄭孝胥
監察院長 羅振玉
立法院長 趙欣伯
參議 袁金鎧
民政部大臣兼奉天省長 臧式毅
財政部大臣兼吉林省長 熙洽
外交部大臣 謝介石
實業部大臣 張燕卿
交通部大臣 丁鑑修
司法部大臣 馮涵清

叙勳二位賜景雲章
興安總署長官 齊默特木勒
參議 貴福
參議 寶熙
同 增韞
全權公使 丁士源
黑龍江省長 孫其昌
哈爾濱特別市長兼北滿特別區長官 呂榮寰
最高法院長 林棨
最高檢察廳長 李槃
參議 胡嗣瑗
中央銀行總裁 榮厚
新京特別市長 金璧東

追賜勳章勅令
已於六月一日公布

曩經國務會議參議府會議諮詢之關於勳章追賜事件已於六月一日公布今將其全文錄次

勅令

關於勳章之追賜事件

第一條 對於康德元年勅令第二十七號施行以前死亡之勳積超群功勞顯著者特爲表彰追叙並追賜其勳功章用勳章令及康德元年勅令第二十七號勳位勳章

第二條 據第一條追叙勳位勳章須交於本人之遺族永久保存

附則 本令公布當日即施行

再者本勅令之公布並勅令二十七號施行前故于冲漢氏及其他功勞者決定左如追叙追賜

追叙勳一位追賜景雲章 故監察院長 于冲漢
追叙勳三位追賜景雲章 故執政府秘書官 萬繩栻
（同上）故國務總理秘書官 鄭垂
（同上）故熱河省公署理事官長 張翼廷
（同上）故奉天省公署理事官 樸長植

中日無線電之聯絡
一日實行開通
上海日本總領事館之發表

中日無線電信聯絡業經中日兩國間完全諒解成立契約六月一日起實施聯絡對此上海總領事館發表如下 關於中日無線電信聯絡在數年前日本遞信省與中華民國交通部間已有所接洽於二月間因中英間開始無線電聯絡中日當局間之磋商急速進展與四月廿五日所發表者相同將於六月一日由上海局與東京間開始聯絡關於該項聯絡交涉均由日本遞信省與中華民國交通部間直接行之然而日本南京總領事館不過僅爲辦理其事而已該協定之內容互相平等勿用贅述乃爲技術的向日本之發電在上海涉遞大廈內之國際無電局辦理（六月一日上海電）

東京上海間直接無線連絡已於一日開始通信根據二重通信法辦理中間日各地歐文電報及日本上海收發日文電報有無線連絡於昭和五年由遞信省與國民政府交通部開始交涉適逢滿洲事件勃發遂致中斷而本年一月中英無線連絡開始記念式時列國外交團及通信技術關之意向實行參觀與始無線台以此爲再度之動機繼續中日間之連絡交涉其須將南京總領事折衝之結果遂得開始通信在滿中間之通郵問題爲各方面注目之中之現在而成立無線問題之中日直接交涉爲頗有意味之事實云（國通一日東京電）

中日當局間交涉多次先日始行簽印之中日無線連絡協定已定六月一日發生效力至於通信文字中國文字亦受理以前即與上海間通行今後青島廣東及其他亦開始通行電費盡與現在有線電信相差無幾即上海日本間每一句約金五角八分青島日本間每一句七角九分其他各地與日本間一句兩角

從兩國親善着想
切望蘇聯反省
謝大臣談不法射擊事件

最近對在滿蘇國境河川航行之滿洲國船舶蘇聯軍隊之不法射擊事件頻發不已曩於射擊紀質號之際外交部曾使北滿特派員公署向蘇聯側嚴重抗議蘇側至今仍無何等回答外交部特爲重視關此謝外交部長於三十一日語云 最近對航行黑龍江之我船蘇聯軍隊之不法射擊頻發不已者於滿蘇兩國之關係上誠爲不勝寒心本月十二日在黑河之智阿西河口附近蘇兵對商船紀質號開小槍機關槍射殺國人一名船員一名負重傷於二十八日於黑河合流地點附近對貨物船洋湖號又一齊以小槍加以射擊有六發命中今日於璦琿下流對貨物船武振號又行射擊更於黑河上流呼瑪附近對紹興號亦加以射擊如斯對航行國境河川之我船舶突如猛烈開槍者實非人道暴戾之極就該事件我方對蘇聯官憲已述事之重大性要求關於事件之善後處置尤其求即時嚴禁不法射擊蘇聯側一向無反省之跡依然屢有不祥事誠爲失當對蘇聯側之舉動視爲組織的爲於計畫上之挑撥行爲若非出自蘇聯政府意圖者然若放置斯事態結果萬一在該方面惹起重大事件突發時此責任須歸蘇聯側負之余從滿蘇關係親善着想切望促蘇聯側之反省而不已也

礦物展覽會

實業部在津爲辦全國礦物展覽會定六月廿一日開幕（一日天津電）

本報今日三大張

大連防空獻金募集

防空爲近世國防上最大要務故有「無防空即無國防」之國防上鐵則也是以列強相競空軍之擴張舉全力施設其防空之完備蓄將來戰爭劈頭企圖空襲敵國要地擾亂後方依賴斯舉爲當然也於平時講究防衛策實爲國防上最緊要之事而近時之國防非僅諸軍部即在陣後之國民亦有擔任一部之義務即乃都市防空是也我大連市據滿洲門戶並占樞要之地位一朝有事成爲空襲目標凡人皆知「保護我等之空」確信實行擴充防空之自衛精神爲刻下之急務故此次乘關東州防空演習之壯舉爲期大連防空完備防令市民愛鄉計始行募集防空獻金深願我三十萬市民各位皆以爭先恐後堅持義氣達到所期之目的是所切要

昭和九年六月一日
大連防空獻金委員長 小川順之助

注意事項
一、本獻金將爲大連防空設備經費其他一部充當關東州內防空演習費
一、申請所 大連市役所內大連防空獻金取扱所
一、申請截止期 六月三十日

宏濟善堂啓事

啓者宏濟善堂附屬宏濟大舞台於舊曆正月一日由佛如公司訂約承辦以來深蒙各界各機關極力維持成績甚佳無任感激現因三個月滿該公司無意前進業於舊曆三月末解約停演結束清楚本善堂念此次建築宏濟大舞台不惜犧牲數拾萬鉅資休歇日久所受損失已爲不貲爲維持慈善機關計經評議員會慎重討議公決辦法暫屬趙東昇接手經理後台承辦三個月名稱改爲宏濟大舞台公記力行刷新節省經費爲期成績加倍優長特挽趙如泉君留連續演妙技以饗觀者之渴望深希各界各機關照常維持照常關照茲訂於六月一日即夏曆四月廿日開演屆時請駕早臨爲荷恐未週知特此聲明

財團法人大連宏濟善堂 總理 張本政 謹啓

嗚謝 太古洋行 和記洋行 聯保公司 賠欵迅速

敝號德聚福於三月十五日午後十時不幸倉庫起火延及櫃房將所有貨物舖墊如數燬盡幸事前在太古和記聯保三公司保有國幣一萬五千元之火險事後經三公司派員查驗並無虛僞等情遂即按數賠償並無絲毫留難與折扣領欵之下無以爲報特此鳴謝以誌介紹

奉天小北門裡 事主 德聚福 謹啓

警察署長勒索鄉民啓事

復縣第七區警察署長高鴻錫氏之種種惡劣自任以來公務不理專使惡劣手段勒索鄉民希圖發財之種種事件不勝枚舉略陳如下於大同元年八月十六日管內房滿屯李富新與萬長發二人發生口角始行動武李富新身受重傷經人控告傳至案拘留多日並不問理由該二氏請求解送警務局尚署長不但不送將萬長發罰小洋壹百元李富新四十五元各受罰金推去門外又大同二年十月十八日騎河村界姜家嫗姜某之女被人拐帶潛逃無踪姜生葉被擄逑捕到署不問是白嚴刑拷打逼勒金錢姜生葉被罰小洋八十二元釋放了事又於今春二月十一日騎河村界大張家屯前窩降住戶張宗嶽與張修富二人爲關歐一事張崇嶽至署控告即將張修富逮捕到案不按公辦法一不問原被告理由棄公爲私有錢縱有禮將張崇嶽罰小洋六十三元以上種種之罰金諒盡能人私錢不在此列者亦不計其數君等想警務當局各區設配警察爲保護地面人民生命財產除暴安良詳此高署長之警察不但不能與地面興利除害反爲人民有害相此警察署長不如不有乎云

隋家溝 隋元文 啓

聞

國歷五月廿六日 舊歷四月十四日 未時我祖妣吳太夫人疾終於遼陽廣宅內寢享壽七十有九歲詹於國歷六月十一日成主領帖六月十二日 舊歷四月三十日 五月初一日 合柎於祖考子惠府君之兆謹此登報告哀不另訃

伏惟 矜鑒

孤哀子 金毓鋐綸 泣血稽顙
承重孫 金長齡 泣血稽顙

表居遼陽城內三義廟胡同九號本寓
通信處奉天大東關新利胡同一九三號金寓

宇垣總督已安抵東京
政局今後動向可注目
大將自身表示對政權無野心

日本政府對於總請綱記問題政局之不安向來只採取靜觀的態度且現今因東鄉元帥薨去將舉行國葬之際目下雖似無表面的變動然而檢查當局於國葬告終當必即進行第二段檢舉是以事態必將陷於不許政府靜觀之立場隨此以後繼內閣最有力候補者被政界方面注目之宇垣朝鮮總督已於三十一日晚晉京因此對該總督私懷好意以今日爲其躍入政界絕好機會要望該總督出馬之一派擁立運動及反對派之阻止運動今後必將試行各種策動以此爲中心政界將招來一大緊張云（國通一日東京電）

政界惑星宇垣總督當此政界極度不安中於三十一日下午四時五十五分抵東京站在車中精神矍鑠談話如下

一般人一觸余顏當即作極激烈的政局等評論然而今日之我除統治朝鮮外毫無所思關於齋藤內閣崩壞迫近等在報上亦曾看過並載有種種謠言究竟何人言明內閣何時辭退又聞有中央政界對余素懷好意者進行種種策動等傳說誠屬惑人之舉云

朝鮮自余就任總督以來統治已滿三年現今統治上漸有進展於茲再候二三年其基礎亦必隨而愈固是以在不被免職範圍內余擬滯京三週間盡可能縮短留京時間立刻歸任將來對朝鮮統治決謀積極的進展林陸相以朝鮮軍司令官約一年間同在朝鮮度過之舊知今內有事相商在此次晉京中預定訪問

滯京中之預定第一先拜謁天皇申陳皇太子殿下誕生祝詞次則與政府有所磋商約於十日前後要務即刻告終

至於朝鮮撤廢內鮮米差別待遇乃爲第一要務盡可能立刻獲得根本的解決以期收得內鮮融和之實一面農村漁村之振興策亦漸有歸結又鐵道收入及專賣收入亦均超過預算如斯朝鮮景況良好極其和平云（國通一日東京電）

此時以極大之關心靜觀其成行（國通六月一日東京電）

宇垣內閣出現
坂野少將發表重大聲明
海軍當局絕不反對

宇垣總督之入京諒必與政界以刺激與波紋對此複雜微妙之動搖政局軍部將出以如何之態度乃爲各方面所注目者海軍省軍事普及委員長坂野少將當流傳海軍就復任內閣問題排斥宇垣內閣之際代表海軍中央部作如下之重大聲明

最近一部分世人似有海軍部內意向絕對排斥宇垣內閣出現之風傳惟海軍之傳統的精神在不關於政治而守軍人之本分者乃爲周知之事實海軍中央部對次任內閣決不能述以好惡之意見海軍反對宇垣內閣出現之風說任何而起思其一因乃爲於五一五事件之後半期從宇垣大將出名之關係而至生出此風說惟流布此風說因能與世人以海軍干與政治之誤解故大爲煩累海軍中央部於茲聲明絕無反對宇垣內閣之意向（國通一日東京電）

軍部不干與政治
乃爲當然態度
對海軍部所發出聲明
貴院及民政党之觀測

宇垣總督之到東京以致政局頓呈活況貴族院有如下之觀測

邇來正當內政變推進期中宇垣總督竟入京是否爲其機會乃屬疑問對宇垣總督之名望已有種々批評料在一星期後當可平穩按現時局宇垣總督是爲必要時當能有決定的輿論倘以宇垣總督爲不可時則清浦派之運動必爲擁齋藤首相不確定其進退最爲憂心常此以往不無招來不測之禍然而海軍方面之不反對宇垣內閣聲明未必有支持宇垣之意義於宇垣總督到東京當日海軍方面何故發出斯等聲明固屬不明軍部之不干預政治乃爲當然之態度最近因陸軍首腦部方面宣傳海軍方面強硬反對宇垣所以海軍恐受其累乃爲率先聲明其立場者（國通六月一日東京電）

對於海軍之聲明民政黨之態度如下

軍部不干預政治乃屬當然故對後繼內閣亦應緘口不言然而此時將斯等意向不得不特爲表明之眞意頗苦於諒解軍部內之反對論或因此平穩或不拘首腦部之態度如何必使部內反對氣勢表面化兩者均於宇垣內閣實現上可爲注目之要事者

齋藤首相仍欲留任
擬另補任藏相
惟四周情勢難保無有政變

齋藤首相思即高橋藏相辭職亦行繼續留任使山本內相轉任藏相而另求內務大臣或直接補充藏相對藏相人選已舉日銀副總裁深井英五氏爲候補者惟帝人疑獄事件尚有發展至大藏省以外之模樣檢察當局以某某前達官之關係爲中心作法律的研究觀不日將有開展結果終許以肅正綱紀爲標榜之現內閣延命故觀現政變爲勢所必至（國通一日東京電）

華海軍造機廠
製造新飛機
將作全國飛行

南京訊、海軍製造飛機處、新建之飛機合攏廠、定期落成、所造之寧海第二號、及鋼骨摩司兩新機、於下月同時完成、摩司新機、並將作首次全國長途飛行茲分誌如下

該處處長曾詒經、前爲擴充該處起見、特擬具擴充計劃曾經海軍部核准、撥付擴充費四萬元、該處即着手先行漆造飛機合攏廠一所、由盛忠記營造得標、於四月一日開始動工、是項合攏廠、計闊九十六英尺十寸深一百二十一英尺、爲二層樓式、匡旁體度爲二十五英尺、中間高度四十三英尺當中作飛機合攏之用、樓上則爲辦事室現已定於八月內全部落成、至原有後面之辦公室、則改爲漆木廠

該處自將寧海號機修竣後、即積極趕造寧海一號及鋼骨摩司兩新機、日前已同時將兩機合攏、又從新將翼拆卸從事蒙布、俟機身之布蒙就後、即可加以油漆、二星期左右、可以完成試飛、至江鳳機自損壞後、即行運回修理、惟因趕造兩新、機及修理損壞之寧海一號機、遂而就擱、現已進行、日內可修竣

至該兩新機構造、計寧海有一百三十五匹馬力、速率每小時一百六十八公里、高度四千四百公尺耐航程四小時可不停留、飛行五百五十公里可坐一人、爲雙摺翼式水上拖式偵察機、須費一萬五千元、鋼骨摩司機、計能飛行七小時、耐航程八百九十六公里、高度六千二百五十公尺、載重七百六十六公斤價與寧海號差不多、係海軍部所造供教練之用

據該處々長曾詒經語記者、兩新機、自經本人親自督率進行後、工程已次第完成、二星期左右、可以完工試飛該兩新機完成試飛後即用鋼骨摩司新機、作全國長途飛行、因許成榮教官、傷已全愈、故屆時仍由許氏駕駛、本人同行否尚未定

鷄牌滋油　鷄牌油漆

"VICTORY FOWL" brand

Enamel Paint Varnish Kabolite Lacper

カボライト（拉克）

自造批發本舖大阪市西成區今池町十
合名會社 川上塗料製造所

滿洲國總代理店大連市紀伊町五三
林洋行

陳李派員到寧
表統一意志

南京訊、黃紹雄暫緩南下、陳濟棠李宗仁爲糾正各方視聽、表示統一誠意起見、決擬派夏威來京、轉贛、分謁汪蔣、旬日可到、於桂軍代表到粵時、派何犖偕同北上

上海訊、學陳濟棠代表楊德昭二十七日夜乘十一時車晉京

又滬訊、內政部長黃紹雄、此次赴西北一帶視察民政、歷時兩月、回抵南京後、曾一度往謁將委員長、已於二十三日事畢、回抵上海、將稍事休息、擬於一個月後、南下赴黔滇一帶、繼續視察外傳中央派黃帶兵赴新疆說黃氏本人否認其事、至視察西北之結果、聞黃氏在陝西一帶、未多逗留、甘肅方面停留雖久、然黃氏因在蘭縣患足疾、（西人名爲「香港足」）故未外出作詳細之視察僅略接見各關係方面人員、加以探詢、故所得結果、雖不能認爲已極詳盡、然亦尚稱完善、西北一帶農村狀況自民國九年以來、天災連綿如旱荒與地震等、民十三年復有兵災之苦、十餘年來、其困苦情形可知矣、在近一二年中、西北略得喘息之暇、至云開發西北、則非空言所能達到者、蓋西北之困苦情形、人民多思移殖東南而今日東南人民、徒言赴西北開發、如何能受此困苦故開發西北、非中央有實在之經濟力量、與相當之辦法不可、至變革省制問題、此事非年內短期間所能辦到、蓋官吏之善良與否、非因改變省制、即可使地方治理得法仍須視人才之如何爲斷也

紀念皇紀二千五百年
舉行大博覽會
總經費爲二千五百萬元

日本爲期紀念皇紀二千五百年而舉行之日本萬國博覽會實現之協議會於三十一日正午在東京會館由牛塚市長商工會議所副會頭等列席之下舉行對設立日本萬國博覽會協會滿場可決總經費二千五百萬圓決定要求政府補助云（國通一日東京電）

蘇聯共黨野心不死
仍思反滿抗日
派黨員入滿進行赤化工作

蘇聯共產黨最近在滿洲國內因受滿日官憲之壓迫已近衰亡一途惟海參威共產黨宣傳部長鮮人金（太平洋師團特務部步兵少尉）企圖再作赤化活動使國內之赤化工作強化將中國共產黨員漸次集中於俄滿國境方面各要衝衣食等諸經費由東洋宣傳費中補助以使出作積極的反滿抗日赤化運動與伯力遠東軍總司令魯荷爾將軍協議結果該將軍亦有將共產黨員無產群衆於將來日俄開戰之際爲實施赤色游擊隊之意思故爲豫更此事於五月十日選將校及國際黨員十名以作宣傳由東洋宣傳費中各與俄幣一千五百盧布使秘行入滿

蘇聯境內之亂民蜂起
因非常演習引起暴動
當局爲抹殺眞相竟作惡劣宣傳

據三十一日達齊々哈爾某處情報稱蘇聯遠東軍五月二十日晚以假想敵軍襲來命在伯力與尼古里斯克間之駐屯各部隊齊總動員實施非常演習當時下級軍人以及地方住民誤此爲○軍襲來人心大爲動搖蘇聯民衆多逃向北方避難而並未聞得蘇聯當局實行防止人心動搖之策加之在蘇聯內之反蘇份子乘暗夜襲擊各兵營並縱火因之有火藥庫爆發之事實當此機會素與反蘇份子勾通之赤軍某隊長率領部下三百名開始逃走因被政治保安部發見經激戰結果死傷多名又蘇聯當局立有蘇聯國境住民不准在國境十六里以內居住之方針且對在國境附近徘徊者決依保安部槍斃一面被交戰脅威之反面民衆因不堪保安部之壓迫在各地頻起暴動而蘇聯當局深恐判明該等暴動眞相乃利用浮浪團亂施宣傳謂因○軍飛機襲擊沿海洲房屋均被破毀等云

謝文東
潛入俄領

更請歸順蜜山滿洲國軍之謝文東有由興凱湖東方當壁鎮方面逋入蘇聯領土之形跡彼入俄後必將與目下在伯力之李杜實行秘密聯絡或將有何等策動亦未可知頗可注目

閩省重劃匪區
施嚴重封鎖

福州通訊、閩省匪區前已按照封鎖法規實行封鎖、現以東路剿匪軍第四、第九、第十各縱隊、剿匪工作日有進展、沙縣、泰寧、永安、建寧相繼克復、當局因將全匪區、半匪區、鄰匪區之縣份重新劃定、全匪區爲長汀寧化清流三縣、半匪區爲武平連城、永安、沙縣、明溪、將樂、泰寧、建寧、崇安、九縣、鄰匪區爲大田、尤溪漳平、龍岩、永定、上杭、安溪、南平、順昌、建甌、邵武、光澤、浦城、松溪十四縣以上鄰匪區、半匪區各縣一律施行封鎖、設立糧食管理所及食鹽公賣會或分會售賣糧食食鹽、以防奸民接濟赤匪、南昌行營所派之本省封鎖匪區專員陳嵩岩、王古人、孫永川諸人現亦抵省在城內五顯巷設立封鎖事務所、開始辦公、日內即派員前往上述半匪區鄰匪區各縣指導辦理封鎖事宜、省黨務特派員辦事處方面前已派定本省各縣黨務工作人員、各員並已於十六日聯合舉行就職典禮、陸續前往各縣就職十八日特派員辦事處組織科主任鍾徽特召集匪區各縣黨務工作人員到處談話、指示進行匪區特殊工作之一切方針及辦法、黨政各方對於匪區之特別重視於此可見一斑

英法外長於軍縮會
曾有大激論
美蘇兩代表提出新提案
對蘇提案多爲同意

英法外長在卅日軍縮一般委員會之大激論與英國以若大之衝動英國朝野以巴爾都法外長之演說乃爲對軍縮會議之死的宣言不出數日諒軍縮會議將告結束之意見頗爲有力（國通一日東京電）

據某處電蘇聯代表李德維諾夫於國聯一般委員會提出可將軍縮會議改良爲高級的和平會議之提案美代表道維斯提出返回昨年六月狀態同時取締軍需品之國際的交易之提案各代表多以李德維諾夫案在今後於日美蘇未參加國聯於能協力維持和平上一致認爲最上之方法且一般人意見以該案可供使軍縮生存之手段云爲排除擬使會議解除之企劃云（國通一日東京電）

赴南京講示中央後
即返西藏主政
上海歡迎班禪情形
班抵滬後與記者之談話

（續）

●●●行轅佈置　大師卓錫之行轅爲楓林橋之外交大樓、由市府所設招待大師辦事處布置楓林橋上搭黃牌樓一座、上綴歡迎二金字、其旁黨國旗分列、外交大樓大門前、亦搭黃色牌樓一座、外交大樓前簷、滿布黃彩、二樓左右各橫列『歡迎班禪大師』六大金字、園中四週、均懸小黨國旗、與牌樓前簷懸彩上、均滿綴電燈、甚爲堂皇莊嚴自階下起、直至二樓、大師卓錫之所、均舖黃布、大師臥室、市府爲備紅木床一、被褥及枕、均製以黃緞、室內亦均懸黃幔

●●●班禪談話　班禪大師抵達外交大樓後、略事休息、即招待本埠中外各報社記者、發表談話、由其秘書長劉劍秋氏任翻譯、記者首詢以此次到滬、將作若干日之勾留、據答、本人曾於民國十三年間由杭州到滬、轉普陀小遊故此次到滬、係第二次也、現擬作一星期之勾留、俾便乘機周覽全市、參觀種種建設、然後晉京、至赴京謁晤蔣委員長與否、俟抵京後、方可決定、記者繼詢以何日返藏主持西藏大政、據答、本人離藏已久、自達賴圓寂藏政主持無人、故頗思返藏而本人前派代表安欽等赴藏現已返京、深知藏民頗望本人早日返藏、而各方函電速駕者尤衆、故晉京向中央請示後、即返藏主政、至返藏途徑、是否經印度或取道青海等處、現尚未決定、班禪大師認康藏糾紛、係局部之事、並非數個康藏問題、當不至擴大、記者繼詢以大師返藏之後將如何溝通中央與西藏關係、隔閡俾益發團結、據答、本人於民初南來、曾任京中滬杭等地駐錫、對各地之建設事業、亦能得其大略、此次返藏、當努力於各項建設工作、本人抱五族團結之精神返藏後、並當宣揚中央之德意、使藏民盡能了解三民主義之眞諦、盡本人所攜隨員對黨義均能潛心研究、明其深義也

（完）

雙鷹牌煉乳係根據最新發明之科學方法製造保留所有維他命成份故對於營養嬰孩用雙鷹牌煉乳最爲適宜雙鷹牌煉乳適用于調和咖啡及紅茶能補身體壯實筋骨強健心房應常服雙鷹牌煉乳

滿洲國總經理
英商 祥茂有限公司
哈爾濱南崗義州街一一九號
電話三三一三號信箱一三三號

雙鷹牌煉乳新京吉林總經售處
新京大馬路 會通達海產茶葉商店
自働電話二二一五三番

北京 琉璃廠青蓮閣湖筆到新京

逕啓者敝莊在北京開設經售湖筆歷有年所向蒙各界歡迎大宗購買茲爲供獻滿洲國各官署及紳商學界需用起見特將精製仿古名家之妙筆運至新京首先承受鄭國務總理大臣賜予敝莊主人贊詞無任感謝由此可知敝莊出品之精美矣所有現存各貨應有盡有如羊毫狼毫紫毫兼毫大中小楷聯筆等一概俱全倘蒙惠顧不勝歡迎謹將名筆數種價目列後以告用者

仿古名家 安吳遺製法 全套七支計洋拾玖元零捌角
仿古名家 松禪遺製法 全套八支計洋貳拾壹元伍角

若向北京總店購買按照八扣收欵

北京琉璃廠青蓮閣主人 高翰樵 啓

新京總經售處大經路西四馬路口滿 電話九號 彝寶齋南紙店

崇德彰善錄

（被推薦者玉照與事略之披錄）（三七）

伊 良

（前清候補知縣 現年六十九歲住奉天省城）

伊良氏姓鈕祜祿、字香蒲、別號蓮邦居士、奉天省瀋陽縣人、現年六十九歲、前清候補知縣、清初開國元勳額亦都九世孫祿陞公之長子畫史董女郎葆琪之父也、孝慈性成、事親有孝名、處世有善名、嘗言讀書爲立身之本、務農爲養命之源、入宦途原爲悅親、尤須以福民酬君爲是、待雙親旣歿、國體已更、無可悅可酬之人、堅意隱居、研究釋典、深契四大五蘊皆空之旨、數十年來、明施暗捨、筆難盡述、家道現已中落、勿論識與不識、急難向求者仍折變以濟之、老景堪虞、氏不顧也、其過去事實、足以旌頌者甚夥、茲僅就所知有證可查者、略誌於後。

一、民國十八年遼西水災極重、氏將所有屋內陳設貴重古磁古物地土、及已故董女郎葆琪所繪各畫、施交救濟會、變價賑災、該會估値萬圓、擬請中央政府褒獎、氏堅辭不受、此議遂寢、或問何不傳留子孫、氏曰無百年不敗之家、如留後人胡爲折變、不如賑災爲安也。

二、前幾年時出遊郊外、見客籍及土著貧人死無葬身之處、遂將自置山里紅屯河西冊地二十餘畝、施交同善堂、作爲貧民公共墓地、省長臧公頒賞樂善爲懷匾額一方、保存未挂、或問其由、氏曰留勉後人則可、不欲喧示於衆、受樂善虛名也。

三、宣統年間冬、赴新民縣東北收取地租、見前半年遭水災貧戶凍餓待死、隨將所收租錢、買粮按人施給紅粮一大斗、錢一圓、災戶得過嚴冬次年豐收、各戶擬送匾額、氏堅辭不受、對衆曰人饑如已之饑之意、非邀虛譽、換木匾也、遂罷至今該村感之。

四、前數年山東難民過境、官家委基督教會辦理施粥、氏因見來者染病死亡甚多、遂默遣夫人送交教會肆百圓、作爲隨時藥資、仍不時在街巷施給川資、不計其數、明施之錢、教會有冊可考。

五、氏先祖係清初開國勳臣、上賜僕人數十戶之多、氏久有開放之意、礙於清律、不敢擅便、迨至光緒末年有人民平等之旨、氏首約同族人全數開放、削除旗檔、歸於平等、免去尊卑之苦、而氏分文未受、該出戶人等感激、至今往來如子姪事長者焉。

六、平素待遇族中鰥寡孤獨殘疾者、按年給以食粮、死者給以衣棺、擴埋一力任之、親友婚喪有求者、亦如之、至路遇老幼寒苦、或衣或錢、無不施予、客籍逃難者、必極力助給川資、以利還行、然氏家非巨富、不過原有田地二十餘頃、住房三十餘間、前十數年陸續折變過半、現下又將房契地照典當在外、入不抵出、有求之者、仍勉爲之、常對人曰、人生幾何、譬如朝露、以此爲消遣、心內自覺舒暢之極、其胸懷灑脫、博施濟衆、有如此者、氏雅工翰墨、暇則握管揮毫、大有龍遊鳳舞之姿、如上所題四字即可見其一斑、故得之者無不珍襲藏之。

啓事

一、崇德彰善錄被推薦者已屬甚衆刻正在審查中茲將已審定者逐次先行披露報端藉示模範

二、本錄於審查同時即著手編纂以期早日刊行倘有合格者倘望各方迅速推薦以免遺漏之憾

三、被推薦者事略倘有錯誤經推薦者發見務希函告本錄編纂部以便更正

滿洲報社崇德彰善錄編纂部啓

德國白濁專藥

認明猩星商標

梅濁剋星

五淋白濁 一盒斷根

▲創造透膜殺菌的特效療法
▲專治醫藥罔效的新老淋濁
▲打倒誇張失實的普通淋藥
▲開闢淋病自療的安全途徑

◘創製：本劑爲全球醫藥界一致推崇之愛迪耶博士所發明、由德國最著名之威彌鄧大藥廠監製．

◘成效：本劑獨創透膜殺菌之特殊成分、凡注射電療洗射內服一切療法失效之男女五淋白濁、服之永遠斷根．

◘信譽：本劑曾經全球四十五國名醫實驗贊許、在中國亦經中央衛生試驗所化驗、並經駐滬德總領事切實證明、絕非市上冒充德貨之投機劣藥可比、

◘注意：購時必須認明盒樣及猩星商標、以防劣藥誤病．

上海柯爾登洋行獨家經理

「贈券」 玆奉上郵票十分請寄下梅濁剋星樣品一份及淋病療養新書一冊此致 柯爾登洋行 (姓名蓋章)

哈爾濱道外六道街口 奉天鼓樓 柯爾登洋行總理 五洲大藥房總批發處

經售處 ▲大連、華泰、德記金、華西▲營口、中西、五洲▲奉天、大成▲遼陽、義和堂▲安東、西瑞▲祥泰▲長春、中西、中法、哈爾濱、泰華▲吉林、五洲、黑龍江、五洲、中西▲鐵嶺、華義和▲堂▲洮南、和發順▲普蘭店、康德記▲及附近各埠各大藥房均出售

肺臟氣胞總面積 勿驚能展卅公畝

一、肺臟之機能與結核之病理
一、合理的新療法之介紹

若是說在君之肺中、能有卅公畝那樣大的空氣袋、你或者要以爲這是胡說、誰知道這乃是實在的事、

肺是充滿左右胸腔的臟器、外部罩以薄的肋膜、這是任人皆知、其內部是聚集名叫肺胞的小囊無數、其上繫有血管、所以每一吸氣、空氣即入各囊、經過薄膜、以供給

血管新鮮的酸素

并擠出污濁的炭酸瓦斯、這一個肺胞、若是伸張開來、能佈三千平方米突、即三十公畝之廣大面積、

普通的呼吸、肺胞伸縮、并不充分、如施以深呼吸、即能伸縮無餘、藉此深呼吸而入肺之空氣量、即爲肺活量、通常以其人身長爲比例之數量愈大、則其人體格據說可以加强健、

而事實上肺活量如大、即行普通之呼吸、亦可淨化無阻、而諸器、官亦可營其圓滑的機能如肺活量小、則血液未能充分攝取酸素、即行以激烈運動或勞動、而因血液中滯留炭酸氣極夥、即成所謂氣息喘促、祗以肺活量之狹小、亦足以易致貧血 心臟病感冒 等症之感、結核病者、以直接肺活量即、低復蒙結核菌毒素來襲、身體機能、殆已而後受害矣、結核菌亦能犯于肋膜、彼犯肺結核者、概因

肺胞中有結核菌

附若繁殖也、然而人體亦不致袖手旁觀、由隣近之淋巴腺及淋巴液血管大批動員白血球以期覆沒病菌、而制止其活動

結核之診斷上、有名爲『拉賽兒』在胸部可聞見一種濁音者、仍是淋巴液及白血球塞於肺胞、致與通過該處之呼吸氣相摩擦而發音、此蓋結核菌與人體相激戰之証也、此際如人體戰敗、結核菌即在肺胞間、繼續蔓衍、病竈益趨擴大、

此即所謂結核浸潤之現象、如此一來、肺活量即漸歸狹隘不惟有害血液之淨化、抑且因菌生之毒素、變本加勵、其不致將其人之身斲喪無餘、陷於死境者幾希、

然而此不過最惡時之事也、人體之抗病力如强、藉結締組織或加爾脩姆等、且能將病菌與以封鎖、此種現象、即爲結核自然治癒、如解剖其屍體、即生前毫未自覺其體內罹有結核、而能自然治癒者、約有百分之八十、

故結核之治療、最妙之策、莫若動員與自然搏戰之抗病力單位、即提高全身細胞機能至極上之地步是也、最近德國學界、發見一種藥用菌、名爲黑菲、具有下開作用、其療法遂亦臻於具體化矣、

即如內服黑菲菌、其中所藏極夥之酵素、注與細胞以活力既能使損傷機能、歸於復活、復能促進老廢物質之新陳代謝、其能增進白血球、淋巴腺之機能一層、尤屢試不爽、

且黑菲中更含有可以促進食慾之霍爾孟性物質對於結核菌毒有解毒效驗之克利可根維他命B、以及有封鎖結核菌功能之加爾修姆等、故能戰退病菌促進健康、

以此黑菲菌所製適合東亞人之藥劑、蓋即『錠劑若素』是也、

醫學研究結果可能 結核之免疫療法

天然痘 藉種痘可以豫防一事、任人皆知、最近狂犬病用瓦古丁、水痘用豫防接種、而可强患於未然一事、醫學者亦皆承認、

然則結核則不可以預防乎、元來結核因爲再發之機會極多、—且屬一

傳染

病、故爲求免疫療法、實非易事、實際在過去曾徧求而未嘗得也、

然而自然對於結核、則附舉一種免疫方法、示以此決非不可能者也、

據日本某醫學雜誌上所載、有馬博士曾報告北海道旭川師團兵士間、多有生結核性胸膜炎者、而結核傳染機會極多之都會兵士間、反而少見之事實、即其一例、復有進者、不觀乎日與結核患者爲伍之看護婦或醫士、受傳染者之稀少耶！此何故哉、蓋如屢次染受少量之結核菌、

免疫

力即增强、極難輕易染受沉重之結核、

或有人聞悉此言、便故意將結核菌置於體內、冀以人工方法增加免疫之力、然而此大不可也、不惟無益、反徒受結核之害、此蓋與飲鴆止渴、同一危險也、

故人莫不致力研究一種無害人體、而能增加對結核菌抵抗力之方法、

結果、在數年之前、歐美等國、有藉ＢＣＧ瓦古丁注射、冀增加人體內抵抗物質之試驗、而在最近則莫不歡迎一種藉

內服

藥以達目的之療法、即利用黑菲菌劑是也、

黑菲菌之効果、極爲複雜、首先其中含有活性酵素頗夥、此物能與衰弱患體組織細胞以再生之活力、增殖白血球增强全身抵抗力、

又其中所含之酵素理巴哉有溶解結核菌體組織膜之力、—元來結核菌之頑强抵抗力、全賴臘狀膜、致令所向無敵之白血球、亦因結核菌關係而大受阻撓、喰菌力遲鈍也、

不意、所謂一物治一物、此理巴哉却能探其溶解、有此則白血球即能恃以充分發揮其喰殺結核菌之素能也、

除此作用而外、黑菲菌劑中、復有可以中和目爲發熱盜汗食慾不振根源之結核菌生產毒素之成分、能促進消化助食慾之榮養素多種、網羅靡遺、

此種成分之綜合效果、在體內能直接間接增强人體抗疫力、及抗菌性物質、故能根本淸除結核之病原、此即黑菲菌藥劑之所以大受歡迎、視爲有特色之結核治療劑也、其中尤以『錠劑若素』爲一般所歡迎、

購買『若素』者須知

『若素』現由富有資力之三井洋行、向滿洲及中國各地著名大藥店、開始批發傳賣、以廣招徠、各地人士、如就近不能購到此藥時、可致函各地方三井洋行支店、隨時購買、縱僅購一瓶、該行亦必加意包裝寄上、對於郵送負完全責任、蓋三井洋行、鑑於『若素』既具偉大的効力、爲謀愛用『若素』者便利計、特意出此犧牲的創舉、是以藥價極其低廉、只須費一元六角金票、便可服用一個月之久、殆非他藥所可比…—(記者附識)

再者、三井洋行各地支店如下、上海四川路三井洋行上海支店、漢口大平街漢口支店、北平東單牌樓總布胡同北平支店、天津日本租界天津支店、新京室町四丁目新京支店、奉天郵便局私書函第四二號奉天支店、哈爾濱水道街哈爾濱支店、大連市山縣通大連支店、青島堂邑路青島支店、

此外大連市浪速町日本賣藥株式會社社支店、認定爲販賣『若素』之滿洲代理店、其他各地大藥房亦均有出售。

●海外文獻●

近代生活所招 腸疾患與黑菲菌之整腸作用

維也納大學 戈拉布博士

現今因近代生活之式樣、及運動不足之結果、各個人殆都有某種程度之腸疾患、腸活動遲緩之結果、乃引起衰弱狀態、頭痛、風寒、及精力減退等症、

然而如能適宜攝取黑菲菌、便秘既可預防、健康亦可增進、新鮮的黑菲菌、能使腸筋肉强韌、增加分泌液、使易於閉塞腸部之食物殘屑、歸於柔軟、黑菲菌之本作用、與各種緩急下劑作用、完全不同、(見於美國著名『婦女家庭雜誌』)

正胃腸 增食慾

意國山加利諾醫院院長 彼得果尼博士

黑菲菌可以用於因多年消化不良而致之疾患之預防及治療

黑菲菌能使腸管清潔、保持正常、改善胃腸狀態、增加食慾、…………如充分服用新鮮黑菲菌、其著效頗佳、

(載於前雜誌)

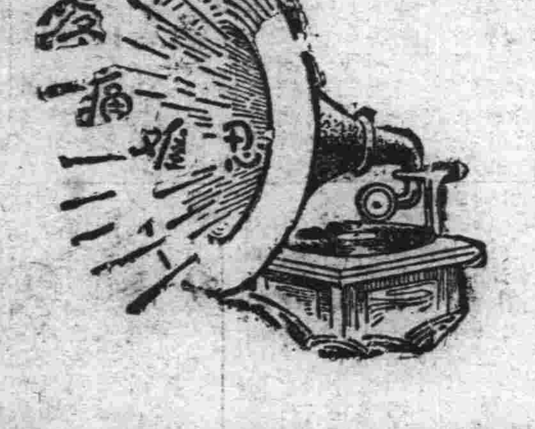

腎病留聲機

某嘗患風濕骨痛、腰痠背痛、手足麻痺、痛楚萬狀逢人便道、人譬之爲腎病留聲機

蓋風濕骨痛之起、直接由於血液不淸、間接由於腎臟不强、因腎臟爲澄淸血液之所也、欲防風濕先須强腎、欲圖强腎、請服第威德補腎丸

各大藥房均有出售

第威德補腎丸

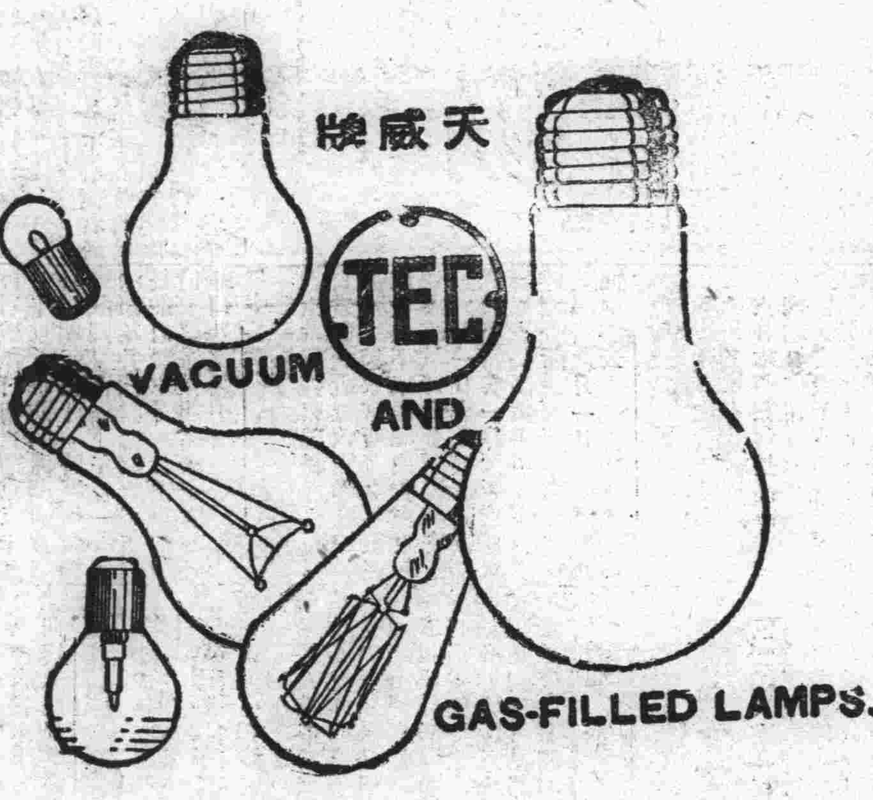

註冊商標 TEC

天威牌

PATENT NOS.	
26532	39255
26652	39448
27913	42161
27914	43800
28789	43745
29954	45490
29955	50470
32153	60381
32366	62921
34530	71092

天威牌珍珠淡氣泡

敝社所新發明之珍珠淡氣電泡乃由光學專門技師在敝社直屬之研究所考查世界各國照明學理加以技術的方法而造成者材料特佳外容美觀內面磨砂光亮雖强決不眩目其放射之光線緩而和淸而爽視之婉若珍珠故名之其外壳全面非常光滑故汚垢積塵等决不妨得而易於拂拭無論何時可保其特殊潔净之面目及於吾人衛生上大有裨益焉其內容乃選純精炭絲復充於瓦斯淡氣其放出光線借賴瓦斯氣之助光亮特强故消耗電力藉得節省顧此珍珠淡氣電泡中外馳名爲各界所歡迎者此番敝社爲酬謝東省之主顧起見特大舉輸入以資貢献伏祈各界賜顧無任歡迎之至也

東京電氣株式會社

大連市連鎖街本町通電五二五五
哈爾濱埠頭區地段街電四七七五

染白髮紅毛之靈液 那伊斯

各界淑女諸位啊！儞們赶快購得靈液"那伊斯"染髮染毛、那麼着儞們的頭髮、一定倍舊加增美麗光澤、永遠不知老罷。

"那伊斯"原來染黃最容易、若是將此一染、不但灑白然變淡黃際分明、而且加倍光澤、並無走色及毛髮損傷之處、而永保染色。女史們諸位請試試罷。

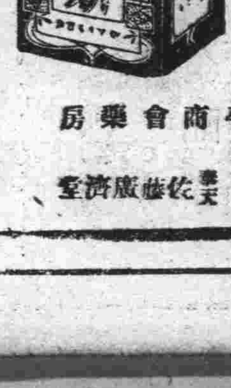

定價 試用版 四十錢 小版 五十錢 大版 九十錢

本品貼有華文仿單各藥房均有發售

發售處 大阪東京 丹平商會藥房

代售處 大連 寶藥會社 奉天 井上誠昌堂 奉天 佐藤廣濟堂

奉天

於普通特別之間 採取折衷辦法
科改爲處或歸併商埠局 都市計劃案仍照舊進行

市制尚未確定之奉天市於特別市普通市之兩個制度中究將何從大爲各方面所注目近因康德元年度之新年度起即收頒布市制故目下由中央法制局審慎核議中據同奉天市制有決定爲普通市制之模樣然其實際上與普通市制上亦有特殊之形體蓋從來之奉天市係全體的屬於省公署之管下今次則以一部分之事務移於中央直接監督特於普通市別市之間取乎一種折衷的辦法而於都市計劃案之遂行上尤須不生些微之障害其組織之大觀即於新市制實施之同時廢除參事官制現在之總務科電工科財務科擴大爲四處號置處長四人總務處長則以通曉市政之日本充任之與參事官同樣的爲市長之補任人其他三處長仍爲滿人全體職員亦將略爲增加以當商埠地大體之行政而於市制確定之同時商埠局或者合併於市云

宮殿下濡滿中 御用通信所 高等官爲所長

奉天全市爲長奉秩父宮殿下之來滿路途之整理與車站之改造無一而不期其十分安全且日滿市民對於歡迎準備上亦頗忙碌非常足見一般人民歡迎熱烈之一斑矣茲聞奉天市於殿下來滿滯在期中奉天特設御用通信所以高等官員爲所長統制電信電話郵便及其他等事務並備有記念專用之印章云

工務會附設 工務研究所

奉天工務會長耿西園氏因奉省工業事項雖日漸發展而須加研究各項頗多故在該會院內附設工務研究所伊自任爲副所長以潘春軒李恩廷二人爲所長刻已成立將來奉省一切之工業必有一番改善及發展也今故誌之以觀其將來也

市政之急務 水道瓦斯道路 王秉鐸科長談

滿洲建國一指之大都會之奉天市自帝制實施以來諸般設備着々前進以之爲國際都市已無愧色然則如將附屬地除外單就商埠地與城內而觀之其不備之點尚多多矣茲就當務之急者如上水下水瓦斯等與市民之日常生活關係至爲深切其完備與不完備不特爲市民之當前問題即於國際都市之體系上亦爲燃眉之急務關於此項市政公署總務科長王秉鐸氏談話如左

水道之設備爲商埠地與城內當前之急務業經準備預算八十萬圓已着手設備來年今日當能自由使用惟此項工作因與地上不同大費周折如水量之多寡水質之良否均須研究至於貯水塔之設置地已決定爲松花園僅設此一塔即需款二十萬圓惟據個人想來下水之整備或較上水爲急務不過下水完全作成需款二百五十萬圓目下市之收入約百萬圓因自給自足之限制國庫當然不得支給故市方無論收入不留而謀市政之整理瓦斯設備業已委託於滿鐵瓦斯會社今年末商埠地即可使用關於道路之舖設係由幹線次第而及於支線不過市區極其複雜而範圍亦極其廣汎人民只求長年之安居樂業故改進之都市計劃則恐一時所能達成僅較目前漸趨於好境已耳

於各縣分設 調查地委會 爲謀工業統制

奉天省公署爲欲詳悉全省各種工業之情形並謀工業之統制起見特於省內每縣均設工業調查地方委員會一處專事調查工業情況以期地方工業之發展同時並防止工人之不良行爲及着手於工業指導與改良打破從來不良之習慣各縣接到命令已分別着手進行

鐵路總局增建 局員新宿舍 共三百三十戶

奉天市內因人口之增加住宅難之聲浪逐漸沸騰尤其擁有一千二百餘名人員之總鐵路局向在市內租賃房屋以代社宅分與社員居住雖如是仍有約六百餘名之社員無相當房屋居住該鐵路總局爲計劃善處近來大體預算已定即就現在五百戶社宅之東南側由七條通而至八條通決定新築三百三十戶本年十月而可告竣諒在三五日中即將招標開工云

村岡曹長遇害 嚴拿犯人中 棉業工廠起火

日站橋立町十三番地奉天署兵事係預備陸軍步兵特務曹長村岡喜義氏年三十七歲於月之三十日午後八時正在家聽無線電放送時突然闖入年二十六七歲之滿人怪漢一名進得屋來未發一言即行上坑掏出手槍連向村岡放了兩下村岡應聲倒乃妻見景不住遂將電燈捻滅抱其愛子逃出將乃子博送交鄰家後復行返宅爲時賊已逃走村岡傷勢過重歷四十分鐘即行死亡奉天警察署據報由立川署長以下全體出動電擊雲湧滿張警網嚴捕犯人迄至現在仍未弋獲

又訊奉天警察署之全體刑事於三十日夜十時許舉全力搜捕在逃之殺人犯中市內若松町二十八番地東省棉業公司之工廠突然起火盛熾中爲人發見滿鐵消防隊接此警報立馳現場於細雨迷濛中將火撲滅損失約三百元起火原因係工廠內之棉乾機不良所致云

警官練習生 報名已截止

省公署警務廳附設之警官教練所第七級學生已將畢業續招第八級學生一百名等情已誌本報惟此次報名截止期爲六月七日現因報名應考者衆多已突破預定之數故於日昨（卅一）即截止報名其考試日期仍按以前所定期限云

十一個警署 均設救護班

瀋陽警察廳對於警察機構充實與警士素質之向上早在努力中最近而日始得一新業已十分發揮滿洲國警察之機能惟該廳管下之各警察署每當發生傷人事件時因無救護班之設置對於應急手術多欠安全該廳之衛生科鑑於斯項施設之必要預算且已編入得到認可後即辦着手成立而管下十一個署亦辦分別設立以資事件突發時而便於應急之措置云

被竊報警抓小偷

大東關大悲菴分所界內葛家胡同門牌五十號住戶王守峰家中於日昨午后六點多鐘被賊人潛入將箱蓋上黃紙匣窃去內有大洋二十五元金餡兩個此外尚有青色洋服二套青呢洋服一套灰色洋服上身一件內有夜間通行證二枚及襟章等項事後知曉而賊人已逃走無踪矣當即報告該管分所刻正尋找之中云

警備司令部所屬各部隊 最近剿匪工作 擊斃者無算獲擄者尤多 仍在繼續追剿中

奉天警備軍司令部所屬各部隊近兩三月來與匪接仗次數不可勝記斃匪無算獲擄尤多不徒此仆彼起尚未完全潰滅該屬各部隊目下仍在剿捕中茲誌其最近之剿匪消息兩則如左

一、瀋陽地區騎兵第六團第一連於上月廿六日在黑石頭地方與匪首四海山幫匪遭遇激戰後匪勢難支向後潰退計斃匪一名奪八音手槍一支官兵無恙云

二、步兵第六團第二營於五月廿六日在泉眼面地方與匪首興隆好保安西洋等帮匪接觸雙方激戰一小時後匪不能支遂逃竄是役斃匪五名傷十餘名奪獲六輪手槍一支救回人票一名云

奉天法院旁聽記
乃夫出洋六百 作爲離異條件
娶了妾小對妻感情冷淡 十七載的夫婦竟至兩離

有程淑規者即艾程氏現年已三十九歲爲瀋陽縣人於其二十歲時即嫁一名艾錫元者（現年卅七歲）爲妻程淑規至今過門已十七年之久夫妻因不和之故僅生有一女其夫艾錫元以其妻程淑規難滿其意於程淑規過門之第八年間即納一妾按喜新厭故爲不良人類之惡習況艾某當納寵之初貪戀新人喜愛逾恒此情此景其妻程淑規覩此情形能不生瞋者乎而艾錫元又不加以原諒與其妻時生齟齬日積日既久已勢成氷炭程淑規至此自思前途亦如山窮水盡無可再行貪戀者遂經好事者從中說和由艾某出洋六百元作爲同意離婚之條件小女孩歸其夫扶養從此脫離夫妻關係男婚女嫁各不相干程淑規亦甚樂意是以其夫婦二人於日前同至瀋陽地方法院聲請同意離婚法院當即由民事推事張夢鹿書記官王自元二人開調解庭審理茲將是日訊問情形畧誌於下

問你叫什麼名字呢答我叫艾錫元問你多大歲數答我今年三十七歲問你是什麼地方人呢答我是瀋陽人問你現在什麼地方住呢答我現在小西關于進士胡同問你叫什麼名字答我叫程淑規問你今年多大歲數答我今年三十九歲問你是那人呢答我是瀋陽人

△艾錫元供

問艾錫元你因爲什麼事請求調解呢答我們是請求同意離婚問她（指程淑規）過門幾年啦答她過年十七年啦問你們既結婚十七年啦爲什麼又要離婚呢答我們感情不和問感情不和你們就要離婚嗎答我們是同意離婚問你們還有小孩沒有呢答有一個小女孩問你們小女孩是歸誰扶養呢答女孩歸我扶養問你們離婚還有什麼條件沒有呢答沒有什麼等件就是我給她六百元錢問這六百元錢你是什麼時候給她呢答這錢我私下給她

△程淑規供

問程淑規艾錫元是你什麼人呢答他是我男人問你過門多少年啦答我過門十七年啦問你生過小孩沒有呢答我生過一個女孩問他（指艾錫元）要跟你離婚你同意不同意呢答我同意問你因爲什麼同意離婚呢答我娶第八年他又辦小婆啦我們因爲感情不好我才同意離婚問你們離了你這女孩是歸誰扶養呢答歸他扶養問還有什麼條件沒有你們離婚答他給我六百元錢問還有旁的事情沒有呢答沒有旁的事情至此程淑規復接謂法官他這錢還沒有交我呢又問艾錫元你這六百元錢你說私下交你得交給她呀答是我交給她得緩幾天限問寬你十天的限你交給她錢答是問程淑規這六百元錢寬他十天限叫他交給你錢答是問艾錫元寬你十天限你得交給她錢再若晚了是不行的啦答是至此法官遂宣告退庭

張姓失盜 行員丟車

小西邊門外工業區一馬路大街門牌六十三號住戶張奎一家中於日昨午後九時許竟被賊人窃去狐狸皮襖一件羊皮襖一件洋服外套一件洋服兩件及其他單夾衣服十數件窃畢而逃及至張之家人知覺追趕時賊人已逃走無踪當即報告該管分所並開具失單請求查找該所據報復又派警在該處附近搜查許久終無所獲云

又大西城門內合記洋行行員某騎車赴稅捐局辦事將車放在門外轉身而出車已被賊窃去當時即報告警所聲言該車係東洋架子號碼爲一四五二請求偵查等情該所據情已電知各處代爲注意云

節省經費增進能率 郵務革新方法
改善代辦所信櫃業務 第二回郵局長會議案

奉天郵政管理局爲徵詢管內各局對於改善業務之意見前曾招集各主要局長開第一次局長會議業誌本報嗣於本月二十二、二十三兩日間招集各地日系駐在官吏會議結果頗佳自二十九日更招集第二次局長會議出席局長凡三十名連日研討會議於業本日閉會滿洲國郵政前年接收以後着着進步諸加改善近來益見發展郵政管理局幹部刻正努力進行以期無遜各行進國之郵政云至此次會議主要事項大概如左

一、由節省經費及擬增進辦事能率着想對於郵務急待改善諸點之具體的改善方法如何

二、爲謀郵件之速達計除郵局內部應有幾許改善之處尤以代辦所信櫃等所代辦業務實有急於改善之必要其具體改善之方安在

三、關於金錢上之犯罪及欵項收支上之事故其防止方策及改善辦理之方法如何

四、發給公物之最經濟最適當之辦法如何

交通事故頻起 馬車撞倒工人

大西關下頭利昇慶胡同附近之交通甚爲繁雜近來又因日本馬戲團在該處西首演藝因之車馬遊人比前加培增多交通上也跟着添了很多的事故比如兩車相撞及車撞行人等事錯不離是時常發生的總有交通警察在該處路口也是指揮不暇昨天（卅日）上午十點多鐘有一馬車上坐鄉人二名行抵該處車馬忽然驚逃幸經路人群力攔截未至肇禍至下午三點鐘又有二九三三號馬車上坐男子婦人及小孩等多人由西往東正在急馳之際該馬未悉因何竟往北拐（利昇慶南口）致將被服廠工人某幾乎撞倒該車一直向北跑去該工人大怒追趕豈知該車又拐回工人遂將趕車的鞭子奪過來將坐車打了幾鞭子不意竟將坐車的小孩臉部打傷因之三方面發生口角幸有交通警再三的排解後將該工人大加申斥始行了事云

逛廟丟了男女孩

大南關柴草市附近住有李述臣者其妻張氏的外甥女名吳二鳳年九歲因李張氏在娘々廟附近該二鳳遂來其家串門以便逛廟不憶於日昨上午十一點多鐘該二鳳自行赴廟遊逛竟而失踪該李張氏見伊外甥女一去未歸當即在廟會左近尋找終未能找着遂至大什字街分所報告說明與二鳳之年貌並身穿藍大衫白鞋白襪請求偵查呢

又小北邊門山東堡子門牌一百三十八號住戶劉化治其妻黃氏於日昨帶伊子德山年七歲赴南關娘々廟逛會因一時不慎竟將伊子德山丟失當時在廟會往來尋找終未能找着遂亦報告該管分所請求查找未悉以上失踪的子女能否找回刻尚不得而知呢

廟會因雨殺風景

大南關娘々廟開會以來遊人雖不甚多但各商販已大獲其利惟日昨卅日乃該廟會正日子市鄉人民均擬於是日前往燒香不意由廿九日夜間即細雨紛紛直至卅日午前十一點三十分始止而該廟會場已成澤國泥濘滿路實不堪行走一般商販均叫苦連天頓現驚慌之狀聞該廟主擬向市當局呈請續開二日以便挽回失利未悉當局對此能否允准刻尚不得而知也云

營口

王司令回營 視察邊區防務

遼東地區警備司令王殿忠氏暨軍經武報國衛民久爲朝野所倚重近因負有肅清匪患之使命不憚辛勤而盡其閱邊籌防的職任據聞輕車簡徒曾作岫岩暨鳳城等處之行風塵僕々昨始經過海城遄歸營埠當四郊外壘之秋賴萬里長城之助今茲視察邊區佈防就緒一路福星殊令商民快慰無怪其口碑載道也已

沈華山蒞營 開書畫展覽會

書畫名家山陰沈華山氏於月之二十四日蒞營下榻通惠門街楞嚴寺爲提倡藝術起見在該寺藥師樓內開催書畫展覽會自五月三十日起至六月十三日止共計兩星期按沈君書畫早蜚聲海上此次攜來之書畫均係精心作品不下二百餘件並外陳列海上各名畫家王一亭翁介眉姜煊生查煙谷及素君女士等諸家作品約數十幅歡迎參觀更爲優待購畫者起見設有優待券購此券者用抽籤法有得數十元至百餘元作品之希望營埠素少開催書畫會者此番舉行定有極度盛況有嗜好繪畫之文士盍興乎來以資研究也

普蘭店

商務會召開會議

普蘭店商務會長王心純君於五月二十五日上午九時假民務會會議室召開昭和九年度歲出入決算及其他一切緊要會務已經會員二百零一名全體通過向前進行云

新京

因與妓女戀愛失業 嫖客引頸自刎
附屬地三笠町三等妓館 慶樂堂內所發生之慘劇

新京頭道溝三笠町三等娼寮慶樂堂搭住妓女韓俊鈴芳年十七容貌妖冶爲妓館執事人韓恩榮之養女近與附屬地某旅館之僕役許恩祥現年二十一歲山東青島人發生肉體之戀愛兩相繾綣愛好殊甚開盤住局頗爲緊密數日來該嫖客許某因沉溺於女色時常貽悞分內之職務事被其上峰查覺當即將許某驅令革除賦閒未久生活突現維艱既受經濟之壓迫更與妓女俊鈴的戀愛難割難捨日昨（二十八）午前八時許又赴慶樂堂俊鈴處茶叙自度囊空羞澀無術久與愛妓相處該許某於水窮山盡之下竟萌暗懷切菜刀一柄尋向俊鈴屋內預作永別之計劃遂於當夜十時三十分頃乘其妓女赴院中購買食物該嫖客許恩祥竟用菜刀自刎脖頸當時倒於炕上迨妓女俊鈴入內查覺該許某之右手持刀深入脖頸血流四濺奄奄一息當時妓女驚呼殺人將院內一般元緒公喚進屋內由執事人韓恩榮急向大和通警官派出所據情報告另由警察署保安司法系緊警官親乘自働車偕同醫師馳至現場檢驗幸而許恩祥之生氣未斷立即舁赴同仁醫院救治恐有性命之虞當時即將慶樂堂執事韓某及妓女俊鈴夥計某甲一併帶至本署訊問結果如何候再續誌云另訊云慶樂堂妓館自殺之嫖客許某已於二十九日上午十時因傷重死亡云

駐京飛行隊 一週紀念祭

新京駐飛行第〇隊自成立兩創設迄今已屆二週年在此二年中擔當新京附近各縣各地方之匪賊爆擊曾立有難磨之奇勛大功武勛赫々萬代難磨今當本年六月二日適值成立二周年紀念故該隊特於當日舉行盛大紀念祭並於同時追悼曾經殉職各飛行士而彰偉功更訂於該紀念會開催同時由佐藤隊長發表防空常識一面更令爆炸機飛翔空中以助盛凡新京在住官民一律在典禮行場招待但遇降雨則順延一日舉行

權度局長招宴 新京記者團

新京實業部權度局新任局長趙東帆氏爲發表我國度量衡法實施新制度量衡器以來諸般事務情況起見定於今二十九日午後六時在頭道溝東二條通花料店理設宴東請新京新聞記者團既各方面者關係各要人用期聯絡觀感云云

滿洲帝國政府權度局新任局長趙東凡氏於昨（二十九）日午後六時三十分在頭道溝東二條通開花料理店設宴東請滿日新聞界賓主蒞會甚爲踴躍當日除由主席發表我國權度法之概要外並按照來賓之坐席頒贈銀色銅質之依國際突法製造之米突原器形之談書並各種權度說明書賓主暢譚觥交錯直至午後八時許始盡歡而散云

小原控訴院長 來滿考查司法

新京訊友邦大日本帝國司法部控訴院長小原直氏最近爲視察新興我滿洲國司法狀況起見特由東京啓行渡滿於本月二十七日午前七時搭滿鐵列車抵達新京當即下榻於滿洲屋旅館當到着時呈受日滿法曹界及外交部並關東軍大使館各要人之出迎小原院長預定二十七日午後半前視察南嶺戰蹟午後六時赴馮涵清司法部大臣之召宴二十八日午前六時半由京搭京圖路車去吉林省城預訂同夜歸京二十九日午前九時訪問滿洲國首都各機關午前十一時宮內府參拜我國皇帝陛下午後一時司法部及各隸屬機關視察該院長並訂於六月六日由京歸任但在滿滯在期間決定考察各地司法機關云

對妓女檢病 民部通令實施

新京民政部衛生警務兩司前據首都警察廳呈送對於在住營業之妓女均施以衛生檢病而保人民健康等情當經關係官署一再討論認爲對全滿各地妓女施行檢病確爲當務之急因其對未來之國民健康均有澈底之關係故也因之民部特通令各省公署各市長對於營業之妓女務必確實檢病其有色含病者應即勒令停止營業向保人民公共健康云云

新京警察署 檢舉無業者

新京日本警察署長高山勝司氏因爲日本帝國天皇陛下欽差秩父宮殿下渡滿慶祝滿洲國帝制施行殿下不日即屆到來對於警備警戒益與新京所有各機關再三討論講求有效辦法大體業經就緒惟新京市內現有之乞丐及游手好閒之輩甚多擬在此時機內思一網打盡而吏不着生事故暨使市街不再發現衣履不完整之人日昨各警官派出所奉令全體活動計檢舉乞丐四十九名一併交送首都警察廳送往南嶺救濟院內收容當署司法係亦同時活動各處大搜查計檢舉無業者內鮮人二十九名一併送歸警署嚴加說論此後附屬地內將大肅清人民得安居樂業高枕無憂矣云

警察官換着夏服

新京首都警察廳警務科長谷口定弘氏近查天漸溽暑對於服務之警察官所着之春服已成炎熱不堪亟應換着夏服而便服務故特命令所屬警官限於六月一日完全換着夏服以保體溫而資一律又新京日本警察署長高山勝司氏亦於日昨訓令所屬及領事館警察署員限於六月一日換着夏服而便服務云

大屯驛馬鍋房 購私鹽被逮 罰大洋五十元

新京南大屯驛附屬地內松樹街宰殺騾馬之屠戶邵振連素以殺害大牲畜爲業獲利頗豐該邵某日昨因謀小利秘赴本界范家屯買得私鹽數十斤秘密運至屯圖大營利事被鹽倉調查員偵知立即馳赴邵某家內將鹽被起獲並將鹽犯邵某拘捕令罰大洋五十元以示薄懲但此觀察可見邵某之貪小利殺牲畜之報應耶云

開原

法院奉令填報 職員之履歷

本邑法院前幾日曾奉高法訓令爲澈底明白各員履歷及本人眞面目起見時發給履歷填載着委任以上各員詳細填報勿得僞造並須加添四寸半身像片以憑查核故法院各員均至照像館相照像片並聞仔細填載各人履歷云

海城

胡匪竄入三區 警局令自衛團兜剿

析木城警察分駐所轉據煙台村公所報告於二十八日夜八時許由三區聖水寺竄至平二房村之步匪四十餘名匪首不詳旋帶其黨羽轉入村南之山谷中距不去警務局聞報即令二三各區之自衛團前往兜剿矣

尹縣長赴大石橋

本城縣長尹永禎前接大石橋東地區治安維持會公函於念九日開會故於同日早八時偕大道副參事警務局長藤出指導官等參與大會聞定於晚六點鐘歸云

警隊駐七區 高隊長回城

本城騎兵中隊長高子香日前偕同宣傳班向四五六七各區實行宣傳工作最後到鞠掌寺各節會紀前訊茲該中隊長已於卅日帶騎兵九名由六區歸來至偕往之警隊現住七區警察署待宣傳工做完了始偕指導官工做員等一同歸來云

各署長來縣開會

本縣警務局長於月之卅日長令警務股傳知一三四五六七八九十各區署長務於六月一日協同鐵道附屬村長等來縣開會關於秩父宮殿下來海在未經過以前討論警備各事宜云

前曾當胡匪 後又充隊兵 現在賦閒被獲

北門分駐所長于實琦於二十七日夜八時許帶警巡邏行至新民胡同發現一形跡可疑之人該所長即暗躡其後小頃跟至轉彎處竟入某隊長之家遂進內拿獲預訊之下此人自述云我叫傳實庫於大同元年間因生計所迫曾入四海幫爲匪報字長青爲匪三閱月即行解散後經某隊長之介紹在本城騎兵隊充差後又被裁今在城內作閑竟被拿獲等云聞股署長已將傳實庫送交司法股審理矣

鄒隊長克盡厥職

海城警察追擊砲隊長鄒君錫三自客歲駐防析本城數月以來作事認眞毫無疎懈現在樹業關門匪徒乘時四起鄒隊長帶領弟兄晝夜在街市嚴查以防不測服務任勞克盡厥職不料偶爾有蜚語流言誹謗其行止者無非爲其作事一秉大公得罪宵小乘隙造謠言以破壞其名譽故還好刁以洩其私忿耳鄒君雖然招此怨言產不介意大量寬宏服務仍然爲故讀不慍爲軍人也

令擴充警備電話

本縣電話數目城關和外區已經有二百七十多具了警務指導官因爲剿匪便利起見現在又着地方再添加六處因六箇地點地方電話局把各區邊遠遠近不同通盤計算如電料鉛絲電柱工費等共需公欵多登令該局擬一總數以憑核奪聞該局刻正在草擬之中云

司法股長之交替

本署司法股長佟書勳現奉命轉升遼陽地方庭檢察官之職所遺之缺由上峰特委劉樹勳接充劉係遼陽縣籍民國時代曾在北平朝陽大學法系畢業以前歷充法界要職此番來海對於刑事案件必能判斷如流云本縣各科局的股長們因爲法股人位變動大家醵金設宴稍盡同僚之誼聽說此宴設於宏升樓並邀一科四局的首領作陪作爲迎送新舊兩股長的紀念餐云

哈爾濱

將設水產試驗所

哈爾濱當局以松花江水產豐富而日方大谷光瑞氏亦正計劃漁業移民故由實業部委派生產科佐藤技師來哈會同關係方面實地調查擬在哈設立水產試驗所併在佳木斯三姓富錦等處設立分所云

自治會公開會議

哈爾濱特區市公署自治委員會因此次所提議案如新年度預算大都市計劃案中央卸賣市場建設案等均有極重要問題故自二十五日起即開秘密會議禁止旁聽據聞進行頗爲順利昨二十八日大致已審查終結定於二十九日舉行公開會議云

協和會催繳會費

滿洲國協和會哈爾濱事務局自成立以來對於我滿洲建國之宣傳社會之指導非常努力頗得國人之信仰及一般之好評以故入會者十分踴躍會務異常發展茲聞該會爲征收康德元年度會費經開會議決定於七月一日開始征收以資公用惟各機關各法團所組織之分會其會費仍歸各分會直接征收以滿權限至於納費之收據則總局收費者由局中製備分會收費者由分會製備現已分別行文知照俾各會員有所準備以免臨時倉卒云

北滿各地之匪訊

哈爾濱北滿各地近來匪勢頗爲猖獗雖經日滿軍隊極力討伐而此剿彼竄迄未肅清茲將昨日由關係方面所得匪訊分誌如次

一、九標攻破穆稜匪首九標率匪徒百餘名於二十二日夜十時許暗襲穆稜因該處得報甚晚未經防備故將北門攻破侵入城內各處搶掠一時陷於大混亂旋經警備隊合力攻擊至夜十二時許匪徒死三人傷二人其餘陸續退出城外將程某之女綁去向山裏潰走

二、九江追近新甸前者賓縣彼九江股匪攻襲商民多逃至附近之夾板站及江岸新甸地方連日九江率匪徒五百餘名又向新甸移動據航聯局得新甸電報二十五日早七時在新甸南方二十餘里之地查有匪百餘名襲來搶掠放火勢極猖獗至十二時尚在延燒新甸駐有軍艦市內亦有軍警戒備極嚴至二十六日九江股匪已迫近新甸勢頗危險

三、孔匪孔憲榮最近以東部國境東寧縣八道河子沙河子等處爲中心糾合部下整理軍備實行反滿抗日之積極工作

四、珠河方面匪勢盤居東線珠河縣附近九節泡之股匪自二十六日起忽然開始搶掠有一俄人一滿人被殺併綁人票十六名向南方山裏逃去

五、趙尙志匪已逃久著兇名之日滿軍警攻擊已被擊潰之趙尙志股匪於二十七日忽在珠河縣南方煤窰地方發現率匪二百餘名在該處搶掠後恐珠河軍警追擊遂率匪逃去

岫巖

三要人赴橋會議

岫岩縣長宮文參事官阿部滿石衛門憲兵隊長森田幸夫於五月二十八日乘自動車赴大石橋開會云

宮縣長救濟貧婦

岫岩城西仙人咀子住戶佟寇氏家道赤貧其夫又染患精神病症家有子女尚且幼少貧寒之狀殊爲可憫而其夫近幾日來病勢加劇竟於五月二十日與世長辭矣屍放屋內無錢備棺家無吃糧如何掩埋妻追來城尋親找友擬借銀錢藉資埋葬結果找張三張三外出找李四李四未歸遂於街頭痛哭不已後經好事者給寫一呈遞縣長請求救鄭縣長本愛民如子如此樂施除慨解仁囊義助大洋五元暫救眉念外並令該婦暫先回歸聽候設法救濟云

脇野副參事官 勘驗二區道路

本縣脇野副參事官偕帶警察隊十餘名於月之十五日午八時零分乘自動車往二區蘇子溝關門山一帶地方勘驗並轉車赴鳳於月之十六日下午四句鐘始行返縣云

邢家窩棚村爲橫壩阻水啓事

邑北邢家窩棚村與九區雙台子等村在達連泡築大壩阻水不能下流遺害居民在縣涉訟判決嗣後不准加高培厚結立案該雙台子村不遵判詞又復運動仍復興修以鄰爲壑將起爭端誠恐該村在日滿機關捏造黑白顛倒是非莫明眞象私投黑信任意污衊邢家窩棚村々長村董等名譽未便放棄懇祈登報七日各村知悉底蘊合井聲明

邢家窩棚村長葛盛武 村董楊雨辰 啓

華文打字學校招生（男女兼收）

學額 資格 年齡 學費

男女生三十名（分班教授）

十七歲以上三十歲以下

高小卒業或有同等學力者（免試）

一、普通班四個月畢業每月學費國幣六元、二、速成班兩個月畢業每月學費國幣十元、三、簡易班一個月完全畢業學費十八元畢業後發給證書擇優介紹

報名日期 自六月一日起隨到隨收額滿爲止

外縣入學者本校備有男女生宿舍每月膳宿費國幣十元

詳細簡章函索附郵票二分即寄

校址奉天省小西關電車路第一商場東路南

廣告

本工場專造各種玻璃器具料盃料碟料缸大小瓶類坐掛罩燈一概俱全零售批發定期不悞倘蒙惠顧不勝歡迎

地址大連市榮町二番地（即西崗東關街鐵道北）

南滿洲硝子會社 電話五七四〇番

瀋陽有聲電影院

六月三日至五日開演

芳華虛度

環球影片公司珍貴出品 哀感頑艷之不朽偉著

「復活」男主角約翰鮑爾 美麗女明星愛琳鄧 合演

哀豔沉痛。情節動人。配景充實結構緊湊。刺激興奮。藝術之峰

悱惻纏綿、勝讀一本「紅樓夢」淒涼哀惋、勝聽一曲「泣荊花」

可憐的身世、崎嶇的命運、茫茫的世界、空虛的人生、

△春蠶到死絲還有

△銀燭成灰淚未收

△情天怨海無塡日

△芳華虛度恨攸攸

政海津梁

太原經建會擬定 綏遠建設大綱
共計五章全案在編訂中 （續）

第五章 建設事項、(A)政治建設(一)政治組織建設、一樹立合理組織(A)取消騈枝機關、(B)裁汰冗員、(二)實行有效工作、推行連鎖、工作辦法(一)政治權能建設、一肅清土匪、二實行憲兵制度廢止警察鄉團、三司法權威化、保障人權、四扶植地方自治基權(A)擴大地方政府權能、(B)設置縣參事會、(C)改善村鎮組織(二)財政建設、一、清理土地減輕附稅、二、施行土地比高徵賦辦法、三、統一稅收機關、四、釐訂合理稅率五、改善徵收制度(四)教育建設、一、普及國民教育、二、設立職業教育機關、三實行考試制度、四、注重國民衛生、五、改正陋俗(五)增殖人口建設、實行獎勵生聚辦法、(六)民族情感建設排除民族間隔閡(七)禁煙建設、一、劃定區域公種、逐年減少產額、二、實行有組織的分配辦法、三、規定煙民分期戒絕辦法、(八)嚴訂婦女纏足懲罰辦法(B)經濟建設、一、建設技術之統一設置全省建設技術委員會、以謀技術之獨立統一調整、二、經濟中心建設、一、建設包頭爲綏遠西部產業區之經濟中心、二、建設歸綏爲綏遠中部產業區之經濟中心三、建設豐鎮爲綏遠東部產業區之經濟中心、(三)建設事業範圍之確定、一、甲公營事業範圍之劃定、一、以間接輔助產業發達爲目的之事業(A)鐵道公路及其附屬經營之事業、(B)各項通訊事業一以直接輔助產業發達爲目的之事業、(A)各產業中心區之電氣事業、(B)各產業中心區之煤炭事業、(C)黃江大黑河之水利事業、(D)肥料製造事業、(E)牧畜場經營事業、(F)牧畜疫苗之製造事業(G)鋼鐵事業H酸類製造事業、三、以活動全省金融爲目的之事業、(A)各種銀行之經營事業、(B)紙幣發行之事業、(C)各種社會保險事業、四、以輔助建設經費爲目的之事業、(A)煙草之製造專賣事業、(B)食鹽之製造專賣事業、(C)鴉片之公種公賣事業、五、大規模芝森林培植事業、六、機械北農場經營事業、七、機械化牧畜場經營事業、乙、私營事業之劃定、一、小規模之農田經營事業、二、小規模之牧畜經營事業、三、以農產品爲原料之加工製造事業(A)製粉事業(B)澱粉事業(C)食鹽罐頭事業(D)釀造事業(E)搾油事業(F)製蔴事業、四、以畜產或原料之加工製造事業、(A)毛織事業(B)皮革事業(C)肉製食品罐頭事業、(D)蛋白質事業(E)製乳事業(F)油脂加工事業(G)製膠事業、(H)肥皂事業、五其他原料加工製造事業(A)鹼染色事業、(B)製鹼事業(C)陶器事業、(D)製藥事業(E)造紙事業、四、獎勵保護私營產業辦法之制定甲、間接保護辦法、一、各種保護產業法令之擬訂、二省外資本招誘辦法之訂定、三、一般生產營業稅減輕辦法之擬訂、乙、直接保護辦法、一、實行對於發明改良之專賣專利制度、二、對於下列各項分別給予獎勵金、(A)與國民生計有關之重要產業、(B)限定品質改良或數量增加及格之生產事業、(C)輸出本省物產至一定之數量、三、對於重要製造工業之所得稅生產稅分別予以減免、四、對於獎勵輸出之產物退還捐稅之全部或一部五、對於獎勵輸出之產物代各負擔其運費之一部、五、商業建設之設施、一、成立各業同業公會、以謀各業彼此間之調整、二、成立商務局、以謀對外商業之靈活、三、成立商品陳列所以便各業之物產取法改良、四、成立商品檢驗局以保持輸外物產之信用(完)

日本見學日記 （續）
（熱河省警備司令部上校參謀處長富瑞善謹撰）

本校學制如下圖

士官候補生　少尉　二月　在校一年　考中　司務長　中上士　中學四年程度　陸軍幼年學校　共一年二個月

士官生徒　少尉　三月　本科一年十月　隊附五月　預科二年　共四年六個月

說明時引赴操場、適學生預備出操、經引導人將滿洲國學生集合、與我等會晤、到來後、請溥君(執政之弟)出列、全般先向之敬禮然後一般學生又向我等敬禮

繼引至講堂宿舍參觀所有設備極爲完善、至若室內之規整清潔、尤爲令人敬佩不置、出宿舍又到操場參觀教練課目係班各個教練及小隊(排)教練、所有小隊長(排長)班長皆以學生演習、動作確實精神充足、蓋亦學校嚴格要求、有以養成之也

後引至砲兵教練操場該處有二十八生的海岸重砲一門、據預科生正在演習射擊、據有人謂「團攻旅順最後即利用此重砲、始獲得最大之效果」

景後又引觀各種兵器、計有十五生的野砲、平射曲射砲高射機關槍、飛機上使用之旋廻機關槍、三十年式輕重機關槍、渡河用之浮舟、泰半爲新式之武器

各處觀覽畢、仍引歸來賓室休息、傍來賓室有樓一座、據告「即爲在校、兩位王殿下之御住所」于來賓室休息中、校長又特命將滿洲學生召來藉以晤談、並將溥(執政弟)潤(執政夫人弟)二君向于司令官及余等相見、談話中皆現一種和藹態度、據校長談「二君尚刻苦力學」嘻!以二君生於豐厚之貴族竟能紆尊降貴、而刻苦力學幷引起友邦之同情愛好、則日滿提携之前途誠有厚賴、預想我滿洲國運將永久而無疆

四時、由士官學校辭出返還帝國旅館、略爲休息、至晚五時三十分赴陸相之歡迎宴本日除我、武官團外、在日方政界參與者有廣田外相、重光次官、陸軍有本庄眞崎南、渡邊、各大將、植田、柳川等將星……又滿洲公使館方面人員

陸相臨席致詞

本晚歡迎滿洲陪觀大演習于司令官以下諸君、及特邀帝國政治方面要人作陪尤以外務大臣及、次官皆能親自出席敝人表示非常榮幸及十分感謝

昨晚於丁公使席上、敝人發論日滿提携、蓋實爲時勢演成找日滿必須結合之一種趨勢、絕不是人意所想到的、如滿洲建國、與歐戰後所成立小國、迥然不同、日本援助滿洲立國是要挽復東洋頹勢、亦即爲「復興東洋文化」而建成滿洲國、故我們日滿軍人須要協同努力、以使「復興東洋文明」惟此種關係在日滿服務人員、須要知我們前進目標、是「恢復東洋文明」但須免除窮兵黷武的野心、但倘有妨害日滿提携關係者則必申撻伐之師、以期養成此種精神殊爲必要

此次參觀大演習、在某方面或生有一種感想或更包藏一種禍心、然而我們軍人職責保護國家、如方纔敝人所說「日滿軍人提携」倘抱著此種堅決精神、必能達到勝利的地步、古時達摩吉師修道、曾面壁九年、坐石三年、而後成道若我們能本着他的苦行、盡三年九年工夫、想是一定成功、而日滿提携精神也能養成

此次諸君來參觀大演習、當此非常時期、招待多不圓滿、很覺抱歉!尚請原諒!今天外務大臣能出席關係滿洲事情、時常向軍部連路、辦理双方外交、爲此敝人同外相擧杯、謹祝執政及于司令官以下諸君健康

席散後、延入另室、陸相又親向各見學武官詢問滿洲情形、由多田少將(高等顧問)指令余報告熱河情形、當即將此間狀況述之如下

熱河方面、承友軍援助、及軍事顧問之指導、現在賊匪已見廓清、交通方面正積極進行、全省國道、主要部份已皆完成、鐵路於大同二年末、或能通車至淩源、物質方面、因華北停戰後對該方之交通、完全恢復藉北平往來之駝運、及灤河河運、現在已不感缺乏非若從前之昂貴也

報告畢、陸相命余歸向司令官致候、至九時許始辭出

十一月二日(東京滯在)

騎兵學校見學

騎兵學校校址在千葉、距東京約計有四五十滿里之遙、早九時乘汽車由帝國旅館出發、行三十分鐘到東京市外秋原無際、天高氣爽較之市內喧囂景像、別饒佳興、行一時十分到抵該校、到來賓室休息、由招待人分給該校之說明書、茲摘如下

騎兵學校於明治二十一年成立、校址先在東京市內麴町區元衛町至大正五年始移千葉現在校址、原名乘馬學校、蓋專學騎乘、中間經過數次改革、至大正六年改正學校條例、始易今名、同時又分戰術學生爲甲種學生、馬術學生爲乙種學生、內附野戰砲兵取法、昭和三年又增添射擊通信之丙種學生各種學生修學期及入校限定如下

甲種修學期八個月、由騎兵大中尉取入、每年一回

乙種修學期六個月、由騎兵中少尉輕重士官取入、每年一回

丙種修學期四個月、由騎兵少尉取入、每年二、四

教育宗旨、使騎兵戰術、馬術射擊、通信、能普及於各部隊、並研究騎兵教育進步!並騎兵兵器材料之研究試驗、以發揮騎兵最大之性能

十一時十五分引導第一覆馬場、由教官實施馬場運動、某騎兵大尉御名馬飛遂開始實施

一、先使沿蹄跡行進、漸行跑步、後於跑步中使之立即停止

二、使馬用橫步、向斜方前進、並限定八步斜進、能絲毫不爽

三、使馬前進或後退頗爲自如

四、使馬作正步、擡起較高然後踏地

五、使馬作橫步、向左右移動

六、使馬作跑步、而以正步之出足法(即如滿洲俗稱走馬之出足法)並能按地形廣狹而伸縮步度之長短

七、使馬能於慢快步中換腿、並能要求四步換腿、三步換腿、可能盡如人意

演習完畢由校附簡單說明

一、此馬曾施以最優調教而乘者亦要有相當騎術、故馬之動作、乃能悉隨人意、亦饒有興趣之事也

二、此馬技能除各種動作之優點外、尤能在跑步中即時停止

三、御者在每次動作終了後、須使馬以慢步行動、以解其疲勞

四、本校有類此之馬場六處、此爲第一覆馬場、蓋此設備雖在雨天亦能應用

選擇該校學生、在馬場內飛越障碍縱馬飛越數次由一米達三漸行增加至一米達五之高

後又乘自動車到御幸台、參觀各教官之障碍飛越、並經說明如下

障碍飛越之騎乘要訣、須將前身上傾、不要妨害馬之動作、障碍飛越練習主旨、在養成騎科軍人之膽力、即如本日所實施之障碍飛越、及野外騎乘、期望養成堅固騎坐、設在戰場、不論遇有若何困難地形、亦不能受有多少限制、最要者要養成人馬一致、人欲往之、而馬能隨之、則騎兵之機動性、必能揮而大之

御幸台障碍飛越開始後、各教官皆御良馬、跟次連續跳過各種障碍俱抱勇敢精神、而用微妙扶助、皆能輕捷迅速跳過、充溢一種活躍氣像、各教官中尤以西大尉騎術爲最、後由之軍行演習飛越加高障碍數次、據引導人所告「大尉曾以二米十生的、打破世界一切紀錄、所乘之良馬名烏蘭斯、係自已以二萬元購者、荷蘭陸上競技大會、大尉曾以此馬恭加獲得獎金最多」

實施飛越障碍教官及御之馬名列後

城戶中佐　騎來之良馬風香

加島少佐　騎乘之良馬松客

宮葦少佐　騎乘之良馬九山

西大尉　騎乘之良馬烏蘭斯

最後到二宮台處、恭觀野外騎乘、乘自動車到着後、即開始實施由教官率學生演習、(學生係本年九月間新入校者)先以各人自由動作經過濠墻垣土阜等不齊地後又演習部隊動作、在行進間變換各種隊形、及拔刀襲擊斬擊敵人(用假標)等課目、觀在縱橫馳騁所向之猛勢、酷肖生龍活虎、實足表現騎兵之最大性能、殊令吾人嘆觀止焉（未完）

奧國復辟問題
譯日本紀事報維也納通訊

奧總理之態度

自奧地利遜帝加爾在一九二一年春秋二季兩度企圖復辟以來、哈浦斯堡皇朝在奧復辟之希望、似未有如今日之大者、自奧國多福斯樹立獨裁政權之後、反對復辟之勢力、幾已消滅殆盡、奧國社會民主黨之瓦解、國家社會主義運動之沉淪、足證奧國反抗復辟之兩大勢力、業已消失矣、目前多福斯政府不獨精神上係帝制派、且其中之重要閣員、均屬極活動之復辟正統派

多福斯對復辟之眞正態度、雖無人知之、然多氏爲一崇拜傳統習俗者、每逢大宴會或大典禮之時、常御帝制時代之軍服、配帶前國王所給之大戰獎章、可以概見、因彼深知復辟問題、異常複雜、故對人詢及對復辟之意見時則以圓滑之口吻答覆曰「奧國復辟尚非目前之實際問題」

帝制派之閣員

帝制色彩最重者、首推副總理愛米佛伯爵、彼係一前奧皇之忠實軍人陸軍部長雄伯格亦復如是彼不僅爲一忠誠之擁護帝制者、直至入閣之時、且充任天主教貴族協會(復辟團體)之主席、雖身居閣員地位、亦參加紀念故奧皇之典禮、教育部長徐捷林亦屬帝制派之一員、彼所組織之軍事團體其會員與配備殆與愛國團毫無二致、維也納市長西米茲博士、爲一不兼部之閣員、數年前曾向國會提議、廢止驅逐哈浦斯堡皇室及沒收皇室財產之議案主要之帝制會社如「鐵環」、「奧地利前線」「天主教貴族協會」等等、曾組織一最高幹部委員會、秘密擧行會議其領袖即爲一九一四年在塞國被暗殺之非地蘭太子之長子哈亨伯克王子、其他重要官吏、屬於復辟派者亦甚多

法律上之地位

奧國復辟法律上之阻碍亦少聖日耳曼和約對取消哈浦斯堡、王朝復辟、並無特別條文、奧國憲法雖規定奧地利爲「民主共和國」、但不久將成立之新憲法、聞將取消此種規定、驅逐哈浦斯堡皇室、憲法中並未有所規定、僅一九一九年四月三日經國會三分之二大多數通過一憲法案有此明文也、該案內容爲驅逐哈浦斯堡王室出國、並剝奪其公民權利及沒收其財產、如欲取消此案、須再通過一特別法案、預料數星期之內可以實現也、如果成爲事實、則王室之人返奧享受公民資格、毫無困難(按此已經成爲事實)由此可知故加爾王長子沃都向國際上並無阻碍、前德皇太子費赫娟返德即其先例也

至匈牙利情形、完全不同一九一八年秋國會會將規定哈浦斯堡皇室之權利之特許法律、宣布失效、迨一九二一年加爾王第二次在匈復辟之企圖失敗後、國會(無疑的受外交軍事上之壓迫)正式決議廢除哈浦斯堡王朝、但此案之內容對小協商國不甚明瞭、議案通過四日之後、又發表一宣言聲稱、不得外交團會議之許可匈國將來王位問題、不能遽予解決、此項宣言、有國際上責任、且在國聯註冊但奧國無此種法律之限制也

帝制派之計劃

奧國帝制派之計劃如下、一九一九年四月三日之法案撤廢時、哈浦斯堡王室恢復奧國民之公民權、幼年沃都大公、及其家庭(母親、正皇后、兄弟姊妹七人)即返國或將卜居於下奧地利之唯一遺產所在地之瓦洛茲、該處故王加爾曾生於此、一九一六至一八年曾卜居焉、第二步即沃都擧行擴大宣傳、一種贊成沃都大公復辟運動作此項宣傳已相當成功、奧國西部許多農民、心理上都擁護復辟、即社會主義者、擁護贊成復辟較法西斯政權爲多、故奧國復辟、國內已無問題、和平條約、對復辟無阻礙、尚有其他數個國際條約、頗有相當之阻撓耳、羅比諾條約(一九二零年十一月十二日)意猶條約(一九二四年一月二十七)均已廢止、四卅一九二一年十二月奧捷所締結之對匈復辟採共同行動之條約亦已取消、惟有一九二零年捷克、猶哥、羅馬尼三國所訂之小協商條約(五年重訂一次)係阻止奧國復辟者、則尚有效、一九二四年一月二十五日法國與捷克所訂之同盟與友好條約、其中包括防止奧國復辟之條文、惜該約仍存在也、但一般相信法國及其他國、在德奧合併與奧國復辟之間、寧贊成奧國復辟、意相墨索里尼不贊成奧復辟、如能用和平防止之可、如果國家社會黨勢力擴張、則意相亦將認奧國之復辟爲害較小也、目前最大之阻碍爲匈牙利之現狀、因匈首相哥波氏反對奧復辟甚力(在一九二二年)時曾用兵力鎮壓加爾之復辟運動、彼欲保證匈國完全獨立、認爲奧國復辟、足以危害匈國安全奧國復辟黨知此情形、惟有靜待時機也

本書每部內附自動共益票、奉贈購者、諸君利用此票則

不費分文可得此書

卻說使者回報魯肅、說雲長慨然應允、來日准到。肅與呂蒙商議：「此來若何？」蒙曰：「彼帶軍馬來、某與甘寧各人領一軍伏於岸側、放礮爲號、準備廝殺、如無軍來、只於庭後伏刀斧手五十人、就筵間殺之。」計會已定。次日肅令人於岸口遙望。辰時後、見江面上一隻船來、梢公水手只數人、一面紅旗、風中招颭、顯出一個大「關」字來。船漸近岸、見雲長青巾綠袍、坐於船上、傍邊周倉捧著大刀、八九個關西大漢、各跨腰刀一口。魯肅驚疑、接入亭內、叙禮畢、入席飲酒、擧杯相勸、不敢仰視。雲長談笑自若。

酒至半酣、肅曰：「有一言訴與君侯、幸垂聽焉。昔日令兄皇叔使肅於吾主之前、保借荊州暫住、約於取西川之後歸還、今西川已得、而荊州未還、得毋失信乎」雲長曰：「此國家之事、筵間不必論之。」肅曰：「吾主只區區江東之地、而肯以荊州相借者、爲念君侯等兵敗遠來、無以爲資故也、今已得益州、則荊州自應見還：乃皇叔但肯先割三郡、而君侯又不從、恐於理上說不去。」

仿元人繪 三國演義 出版

●本社特覓善本之三國演義、並請名畫家繪圖、逐圖插入文中、現已印成發行、茲將其特點略述如左。

●特點(一)本書圖像悉仿元繪、與近代坊間刻本之繪圖、迥不相同、蓋因日本內閣文庫藏有元刻三國志平話一部(此書今祇一部、一部尚在中國)其中所繪圖像、與今日流行之演義刻本、頗多懸殊、觀圖中人物服飾器用等等可見今人歷史上之想像較元代實大有變遷、此書既爲稀世珍籍、本報乃特請日本名畫家香月尚先生依原本逐次仿繪、不爽毫厘、可稱藝苑之佳作不第足供考證已也

●特點(二)原書爲一百二十回、本書所繪圖像則達二百七十二圖、每一回目插入一圖或二圖、較今日流行本之圖像大爲增加、足能引起閱者之興味

●特點(三)本書係裝成一單行本較之一部分裝數本不致有殘缺之弊、且亦便於携帶

●特點(四)本書係用洋裝、書面美觀、關於印刷上、則字跡淸晰、大小適宜、決無傷及目力之虞

定價　滿洲國幣壹元五角　代價先惠郵資不要　倘若掛號外加一角

總發行所　滿洲報社出版部　大連市常盤町二十九番地　(經理部電話四〇三四番)

萬有錦箋

法國薩爾
教育局重要文件 黑夜被盜刼
巴黎推測送德國 德欲證明法學校壓迫

中央社巴黎訊、五月廿二日夜薩爾勃魯克法國國營煤礦區所屬之教育局、有若干文件被人竊去、此間人士聞此消息、頗爲震動、群視此事有嚴重關係、外交部現僅接得初步報告、隨後將有其他報告書說明失竊之詳細情形及失竊程度之輕重因此負責方面二十三日晚僅證明消息之可靠、而不願表示其他意見、惟一般輿論咸以爲行竊之人、純爲政治目的、竊去之文件必已由薩爾送往德國、蓋當國聯討論薩爾問題時、惟德國有取得此種文件之利益也、按凡爾賽條約規定、法政府在薩爾區域可設立法國學校、其組織及管理由煤礦行政機關任之、此項學校不惟容納法國學生、即薩爾當地人民之子弟亦可入校、德國時々宣傳、謂煤礦行政機關對薩爾籍工人施行壓迫强其兒童入法國學校讀書、此次竊取文件大約係搜得書面證據、以證明德國人理想中之壓迫行爲苟非然者何以不竊取其他關於製造機密之文件、而獨竊取學校文件乎、此爲失竊傳出後一般人所抱之見解、群以爲由此一事可見薩爾警察於投票期內不足保障居民安全而國際警察實有組織之必要云、總之此事須待調查後始能確切表示意見、而法政府在外交上結果如何應付、亦有待於調查之中（按凡爾賽條約中規定法政府常得設立或維持初等學校或技術學校、作爲煤礦之附屬機關、以爲訓練煤礦人員、及教育兒童之用、此項學校以法文授課其課程及教員由法政府規定選擇云

恢復中印文化
印度名士太戈爾極贊成 致中國同人之原函

印度通信、中印學會、此間人士、極表贊同、現即由太戈爾氏領銜在印發起組織、各方名人、來函贊成者甚多中印民族文化復交與復興之期當不遠也太戈爾並願以國際大學供學會作根據地、將來在印度方面、即以太氏爲領導、以國大爲中心、太並特具一信、分致中國各同志友好、以表其欣然贊同學會之意、玆譯錄如下

譯太戈爾先生致中印學會中國同人書

吾友、空間與滄漠之阻障已將吾人分離數百年吾殊不欲越此阻障、而致諸位以空洞之敬祝、吾所充滿於敬祝中者、爲吾兩民族再度互相瞭解、與互相增益其事業之希望、而此敬祝、則但爲其時機之傳報

昔者印度與中國本極親密曾携手同心、以共同信行仁愛與犧牲之精神、今日世界已劃成無數壁壘、彼此皆準備互相侵伐、且讓吾人重振固有精神、此精神固猶充塞於吾人生活之中、並藉吾人之關係、而證明仁愛與和善之力量、實較仇恨與侵伐之力量爲强大、諸位發起中印學會、以圖恢復中印文化溝通、與人民之聯合、此實爲吾畢生所致力之事業、今得諸位以爲共同奮鬬之同志使余至爲慶幸、吾尤樂以此間之國聯大學、供諸學會、以爲其活動之中心、惟此偉大學會所以保持兩國文化之永遠交流、其完成自須相當時日吾人最善智之開端宜遇即於此間建一中國學院、使中國來印闊之學者、與學生等、得以安居、諸吾人合作研究、此學院即爲吾人事實之基礎、由此基礎、再建築吾人更遠大之希望、吾謹以此請於諸位、對於此項計劃與以深切之同情與資助以共促其實現、諸位之同志太戈爾　一九三四年四月十八日

岑春煊四子在滬 私通一舞女
身懷有孕逼迫墮胎 女父已向法院提起訴訟

滬訊、上海持志大學學生廣西人岑達之、現年廿三歲、家住上海市西摩路大同里十七號門牌、爲岑春煊之第四子、近被住居青島路十六號門牌之甬人鄔富生偕女鄔秀實（又名阿毛年十七歲）延黃修伯律師向第一特區法院、以刑事控訴略誘未滿二十歲女子及墮胎、請依刑法二百五十七條第一項三百另七條第三項治以應得之罪、據鄔秀實方面所述理由、謂素業舞女、向在大華大滬維也納等舞場伴舞在三年前秀實在大華爲舞女時、因岑達之時往該舞場跳舞、致得相識、岑當時對秀實情感頗佳、繼即以甘言蜜語施以勾引、允許將來娶爲妻室、致秀實先後被岑誘至各大旅舍如東亞中國食店姦淫、由岑書立願娶爲室之筆據、最近半年前又在安樂宮二十一號房間繼續姦淫、因此秀實即身懷有孕、迄今已有五個月身孕、乃岑近忽變心、絕足不與女交接、本年四月四日上午十時、岑達之有胞兄岑老三、携徒黨至鄔家、逼令秀實墮胎、並將岑達之所書筆據搶去、秀實當時拒絕墮胎老三隨將字據攜之而去、但秀實之與岑達之有曖昧行爲其老父富生並不知悉、經此舉動、乃向秀實詰問、始備悉個中究竟、致起而涉訟、法院准詞、於五月二十六日午後由劉毓桂推事開刑二庭傳訊、被告岑達之不到、由其母岑蔣氏委任彭章二律師到庭、謂被告現因赴蘇州、故不能投案、請求改期、經劉推事向原告略詢一過、諭候定期再訊、聞岑鄔二人曾在一如照相館合攝一影云

法國法西斯黨
領袖洛克大尉
領道「火十字」黨團 有隨時奪取政權能力

巴黎通訊、洛克大尉（ColoneldeLaRocque）現年四十五歲、其在法之行動、尊嚴、宛如希忒拉之在德也、彼爲洛克之大尉「火十字」之總理（CroixdeFen）彼現有數千信徒、對彼之服從願有軍隊之精神、而彼似具有神秘力量以統制之據其信徒宣布、二月六日巴黎發生慘劇時（因史達文斯基公債案引起之暴動）彼能佔據下院、在前一晚彼能佔據內政部、即在今日任何時期、彼如願意即可調遣訓練純熟之武裝人士、至巴黎街道、佔據政府及京城、其所以不欲如此者、乃彼個人及「火十字」均無政治野心也、彼所需者、並非權力、乃一「清白之法國」滌除斯達文斯基騙案侵入法共和國血管之毒汁、或問之曰、「所謂清白法國果何所指」、「火十字」之黨員、立即答覆「惟吾人能確定之、」或問之曰、「設社會主義黨及共產黨在將來大選時、同謀推翻政府、彼將何以處之、曰「吾人決排棄之」或有詰之者曰「如此則火十字」豈不亦有政治之目的乎」、黨員則笑而答曰「此吾人」所希望之政府也、」又有人曰、「法有大部人士、決成立社會主義之政府「火十字」與之對抗、豈非等於內戰乎」彼則答曰吾等必操勝算、蓋吾人在軍事有較高之訓練也」又有問者曰「火十字」武裝乎」答曰「此無疑意耳」「火十字」之十大律條、歸納而後、一而已矣、絕對服從領袖是也、「火十字」之政治方策頗難下定義、彼爲右傾運動、固無疑義、乃一國家主義而反對國際主義或共產主義者、洛克大尉獻身「火十字」者已有年所、多人誓言、彼確能作到其信徒在二月六日所誇張者、倘有人謂「火十字」之軍事技能、足可戰勝政府、洛克大尉所以不動者、靜待時機耳

隆平縣唐陵 石馬 被匪用鐵錘震損

隆平通訊、河北省隆平縣王尹村東偏北、舊有唐七世祖陵寢一座、其中石獅石馬、多爲希世之珍、自經古董客召某出價五千元購買後、遂哄動一時、而地方士紳、亦漸知其爲貴重之物也、當由孫筱湖縣長、將石獅運至城內中山公園保存、所遺石馬、因重量過大、不易轉運、令王尹村鄉長副設法保管、今春新縣長蒞任後、復令該村鄉長副用土掩護、其所以保存古物者、不謂不週、不料五月二十二日夜覺有人用鐵錘將石馬一部砸損、並將鐵錘蘇帶等棄置馬旁、翌日該村鄉長副始行查覺、當即呈報縣府、經新縣長親往勘驗、合該村及鄰近各村鄉長副用磚砌築外、復飭警團除嚴緝匪犯以儆效尤云

七十二齡之老婦 慶產双生子
墨西哥稀有人瑞

墨西哥蒙德勒訊、墨西哥國蒙德勒地方有七十二歲老婦伊蘭尼五月廿五日慶得双生、據醫士言此老母與嬰兒均良好、伊蘭尼收到大批賀詞云

王莽時權衡
陳列於北平團城開催之 西北文物展覽會內

北平學術團體聯合會、爲贊助燕京大學百萬基金運動於五月二十五六七日開放團城三天、展覽西北文物、各文化機關均有珍奇品、以供博覽、玆聞古物保管委員會陳列品中、有莽衡莽權一宗在考古學上甚有重大價值、莽衡莽權、王莽始建國時製數年前在甘肅天水縣稱鉤驛出土、銅質、欵識精美、且字數綦多、原器計杜一、衡一、（即橫梁）鉤一、權五、其形式與今之天秤大致相似、惟權作環形、不類法碼、甘肅省政府前曾收歸公有、復被盜出、僅餘一權尙在隴垣去冬爲古物保管委員會在津將原器截獲、運平保存、聽候中央處置、中外人士聞訊紛向該會請求閱覽、該會職在保存、例不陳覽、祇可婉言拒絕、玆乘學術團體聯合展覽之便、特提供公覽、藉慰衆望、好古之士認爲機會難得、咸以先覩爲快云

遺遙法外之 美悍匪
狄林格女友 被判處徒刑

美國聖保羅訊、美國悍匪狄林格犯案纍々、迄未就獲、以有友人翼庇故也、狄氏有一青年女友名佛利撒女士者、曾於狄氏破獄逃出後窩藏其人、至未爲兵警所獲、五月二十三日該女爲法院判決監禁反省院兩年、尙有一醫士爲梅克蘇頓者、曾爲狄氏療治彈傷而未向警署報告、二十三日亦被判定監禁兩年云

老胡仙請求 書寫紅龍山
三字匾額誌實（續）

最可誌者遇病危篤、明示之日、此病不治、仙不汝欺强吾投藥反疑藥死、若遇壽盡者、則曰、病者壽盡、吾藥治病不延壽、天功不可貪、大命不可違、吾輩敬天、畏天順天、志在毋欺、毋妄毋誇準平天理國法人情也、據斯言也、彼庸醫不明症而妄投方、貪醫利取金而輕人命相去爲何如耶、古云、十目所視、十手所指、言事實不可掩也、此則數千人目所共覩、數千人手所共指、數萬次之病人、親身受其診藥而健全、事實眞確、慈善偉大曷可否認故、孫帳峰居士、勇於爲善亦承辦闡體之一人居士許之、命人洗之、鮮潔可觀、然未計書何文字、七日午前十一時、與草仙先生談及、以爲偶然之夢、或將發見若何求書人乎、時有周與三楊芳基在座、午後三時居士同葉茂萱閻修三魏子陽諸居士、至仙壇、胡問曰、有夢乎、有以紅舊絹求書乎答曰、有、但不知書何文字、胡曰、紅龍山三字也、距奉大東南二百九十里、爲紅龍前山、山脉伏江透河、越黑龍江省東北五百里爲後山、前後相距二千二百里之遙、爲吾老輩胡紅順五萬一千年之道行山唐代名人、紅絹乃彼所書、墨封字晦、欲覓有適當人格者書寫數字以易之求之多年而不可得、前來壇見萬善堂三字、極贊賞囑、余求居士轉求楊先生、其允之乎、居士歸商之、趁八日佛誕靈辰、於奉天馬路灣正善堂淨地書之、時有居士潘致臣、馮清異、王瑞亭、孫際清、邵滌塵、葉茂萱、魏子陽、閻修三、並其他觀衆如堵、鼓掌高呼、書成居士偕閻修三葉茂萱、復請紅順老仙臨壇自閱、仙曰、三字有三種看法、紅字秀花勁鐵龍字精神靈化、生龍飛龍、山字富峭拔、敬謝先生、幷代謝楊先生、吾歸山再謝胡萬勝、談笑而別、記者非敢好奇、謹按事實誌載、萬善堂之救濟病人、爲期八閱月、爲數數千人、孫居士之夢兆於先、繼以胡萬勝仙人之淳囑轉求、楊草仙氏之乘興而書、紅順仙之老眼評判、得歡喜緣、各方耳目共覩之事、無不證諸事實、非若年久、地遠、人渺荒謬、無稽之談也、楊先生素好善一善爲實、一善成神、爲善最樂見善如不及等等字、皆善與人同、與人爲善之眞諦也、聖神仙佛、豈二致哉、先生之書、久傳通神、相契深矣其理固玄、其事皆確、錄之以供參考（完）

最近驚人新發明 船位圖
與極精確距離儀 中國青年航海家秦錚如

上海訊、中國青年航海家秦錚如、新發明航海用圖重向一線船位圖、及錚如式距離儀兩種、求航行時船身與陸上登山之距離精確便利、對航海安全極有裨益、秦君爲數學家秦沅之長公子、財次秦汾之胞姪、歷任江海各輪船長

邢台縣發現 黑紗教
妖言惑衆廣收 迷信男女愚民入教

邢臺通訊、河北省邢台縣城西前柳峪村一帶、最近發現一種黑紗邪教、妖言惑衆、廣收教徒、在右手肢上束黑紗一片、爲該教之記號、入教者不論男女皆所歡迎、一般無知愚民被其煽惑而入教者甚多、該教並在前柳峪村設立教壇一所、供奉之神、若輩皆稱老師、神牌位上、所書之文、異常奇特如上下差尙轉卵金、技援無敵躔徽音、才育八八原有定、弔長苗裔白何心、詞句荒謬絕倫、令人噴飯、教內注重焚香、扶亂、凡事必請神臨壇降示、並喜爲人用神藥治病、如有文事恒請孟子辦理、武事則請關公辦理、召入教方法、謂天子入關、凡在教者、皆不納糧草、並可坐高官、故一般無知農民、多受其其煽惑而入教終日焚香拜壇、迷信若狂云

芝加哥展覽會 重行開幕
在一小時之內 參觀者七千人

中央社、芝加哥訊、芝加哥百年進步展覽會、去年十一月二十二日閉會、五月二十六日復開開門後一小時內到會參觀者達七千人、至昨晨門外即有多人等候云

烟癖在身。有如贅疣。一日不除去之一日被其牽累。行動不便。晨昏顛倒疲靡精神。消耗血液。貽悞公事。損失金錢。影響身體的健康。社會的進化。至關重大

清癮丸是鏟除烟癮的特效藥。功能列下

一、能搜煙毒清煙癮治癒停煙再犯之疾病規正因雅片受害之慾除

二、按法服用準能剋期戒淨以後見煙自慷不思染指 吞服容易攜帶方便不吐不瀉不碍功作

定價每料大洋肆角

批發處 瀋陽大西邊門外二經路南口外 寶康藥行

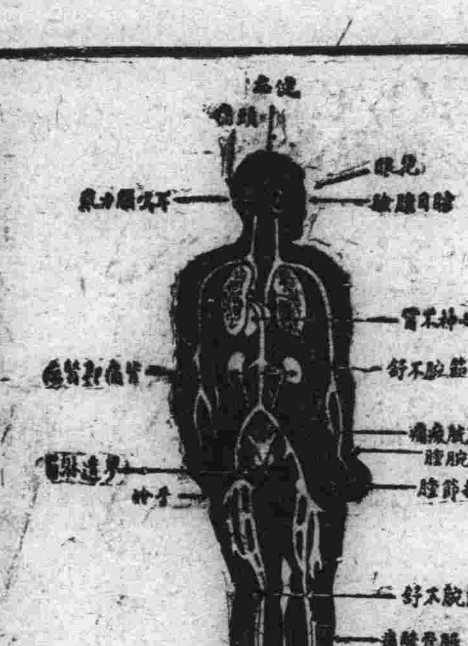

腎虧百病生

腎爲濾清血中尿毒之器腎如虧弱則尿酸之毒質隨血液之循環侵害身體各部以致病痛發生上列各症即因腎虧而起其最顯者爲背痛腰痠若不速治釀成重症爲患甚矣

兜安氏秘製保腎丸爲專治腎虧之良藥功能化尿酸利小便清血液補腎力腎强血清身自健矣凡患腎虧者宜速服此信譽久著之保腎丸也

上海江西路四八四兜安氏西藥公司啟

各埠藥房均有出售

サッポロビール

天下第一等
老牌三星啤酒

喜登龍汽水

三矢汽水

大日本麥酒株式會社

百利戒煙片

每瓶現洋兩元 輕癮一瓶重癮三瓶

德國百利藥廠出品本藥性質溫平不乾燥不升降不補瀉補氣益血通腸寬胃清火解毒消癖退癮令癮者將至重之癮棄如敝屣雖下愚亦決定悔悟而返矣

八大特色

一、準能頂癮、又能逐漸戒除、愈後百病不犯
二、決無毒藥、服後決不舌燥、全身發軟、而紅過耳
三、癮除後無眼花之弊
四、癮除後增進男女生殖機能、子嗣
五、除癮後決不犯癮、愈後永無夢遺水瀉之弊
六、天癮決不想再吸、即有吸者、聞之必作嘔
七、免去注射之苦、倘消毒不完、致有膿疱之患
八、在短期間內將癮戒除、照常工作

奉垣各大藥房均有代售 外埠函購郵費加兩角

總經理 奉天小南門裏東路 興記大藥房

廣告事件……電話四〇三四番

生乳奇藥

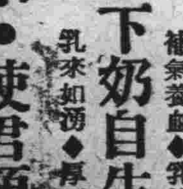

下奶自生乳

補氣養血◆乳汁自生 乳來如湧◆厚而且濃

每瓶壹元 歐美藥房

歐美淨面水 疙疸與晦暗 使君顏如玉 美中似不足

垂二十年經驗 確能除上面疙疸立

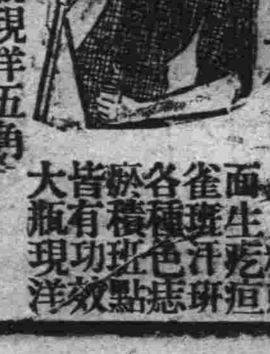

淨面水（主効）

酒刺粉刺 面生疙疸 雀斑汗斑 各種色痣 積年黑點 皆有功效

大瓶現洋一元小瓶現洋五角

奉天稅務監督署對過歐美藥房

代理店 大連西崗康德記、公主嶺三合鐵、新京中西藥房、海城泰恩藥房

學生欄

三師區聯合運動會 按時冒雨舉行
開會順序及競賽成績披露 (續)

◇致開會詞 會長楊萬如致開會詞大旨謂本會去年十一月間舉行第一屆教育聯合會時提出此案當經表決今春即呈報省教育廳當蒙批准此本會經過之使命也現在各縣運動員均已踴躍前來敝會是十分榮幸至於討論此事由海城縣縣長參事官幫忙很多謹代表致謝(餘畧)云云次由運動員選手水產學校孫沛有代表全體運動員致誓詞云運動員宜遵守運動規程適合王道主義以企達到保國保種之精神云云又名譽會長尹致詞云看五縣健兒身體精神知此次結果必定驚人然想本使命日進無疆(一)要造好成績(二)要互相打成一片這樣方能强國强種三叉總裁判致詞謂鄙人擔任總裁判職能力薄弱殊不勝任以大家公推誼不容辭謹將裁判大旨宣示於諸位(一)提出抗議不宜口頭宜書於紙面(二)比賽時間如有抗議不准提出(三)提出抗議宜合理由不合理由者沒收其保證金(餘畧云云)末由副會長李理事韓致詞大致略同云

◇百米成績(預賽)男中部

第一組 (一)呂光武(三師)(二)白景春(水產)(三)曲長訥(復縣) 成績十二秒五分之四

第二組 (一)王德邦(三師)(二)張福萬(海城)(三)鄒㦤(營口) 成績十三秒

第三組 (一)陸成齡(三師)(二)郝振扶(岫岩)(三)李正守(蓋平) 成績十二秒五分之一

第四組 (一)徐兆成(岫岩)(二)馬忠政(三師)(三)陳殿文(蓋平) 成績十三秒五分之一

第五組 (一)李書林(岫岩)(二)周振藩(海城)(三)李德朋(營口) 成績十二秒五分之三

◇女中部

第一組 (一)李德文(海)(二)陳仲芳(蓋)(三)張秀芳(蓋) 成績十七秒八

第二組 (一)趙廷鳳(海)(二)曹乃姝(海)(三)李桂雲(蓋) 成績十七秒二

頌祝幾句話 (鑫影)

要不是有這一次體育的聯合會，諸君能拋棄那慈愛的故鄉，不遠百里，跑到這邊來入覯，足呢?造成優良的成績，不客氣的說，那是諸君一舉手一投足之勞吧了!至於感情的聯絡，尤其是這一次運動會最大的收穫，享受到這意外賞賜的人們能不感激萬分嗎?老着我的面皮，歌一小曲，為諸君預賀吧!

『可人的風兒，鼓起了國旗的豪興，飄揚的舞着。知趣的柳絮，也在空中片片作雪飄。健兒雄飛了，引起那太陽迷迷的笑，掌聲雷鳴，歌聲幽渺，全體樂融融，恭祝此會綿綿無盡期。看!此樂何時了?』

◇女中籃球戰 二十九日午前十一點鐘，蓋平女中選手與海城女中選手作初次比賽，各逞雄風，當時互有勝負，結果蓋平勝，成績為十八比十四云，午後二時半，又作複賽，海城女中選手重整旗鼓，精神為之一振，結果竟以十六比十戰勝蓋平，為取後次賽，在五時後舉行，小風輕拂，細雨微潤，猛戰之後，海城竟敗北，成績為十六比十二，而蓋平女選手竟獲兩次之勝利，奪得棉標矣

◇男中排球戰 二十九日午後一時，男中排球大戰，勇氣勃勃，那管風狂雨驟，絕技時逞，但聽歡呼之聲，幾經轉戰，奉天省立第三師範獨獲冠軍，茲將其比賽次序及結果表之於下

水產(輪空)
復縣 海城 ─ 海城二比〇
三師 營口 ─ 三師二比〇
蓋平(輪空)
水產 海城 ─ 海城二比〇
三師 蓋平 ─ 三師二比一
海城 三師 ─ 三師二比〇冠軍

(完)

雙城慶典運動會 各項規定彙誌 (續)

幼年組 徑賽、四十米、六十米、八十米、五十米計算競走

田賽、跳遠

四、球類比賽 籃球、男中學、男小學(各取一組) 排球、女中學、女小學(各取一組)

五、分組尺寸(男女生分別比賽) 小學組分組比賽規定組別及尺寸如次 一、成年組、五呎以上者、二、少年組、五呎以下者、三、幼年組四呎三寸以下者

六、報項限制 男中學部每人限定四項、女中學部每人限定四項、男成年組每人限定四項、男少年組每人限定三項、男幼年組每人限定二項、女成年組每人限定四項、女少年組每人限定三項、女幼年組每人限定二項、

七、運動標語(由本會暨各校張貼) 仁者必有勇、運動是講育體的妙訣、健全的精神寓於健全的身體、天行健即是運動的真諦、運動會是增進一般國民有體育思想的工作、身體強壯足以長生、有健全的身體才有美滿的人生、百年的壽域非健全的身體不能享得、鍛鍊身體要從體育運動着手、運動的競爭是活潑的表現(完)

三十里堡設立 實業補習學校

三十里堡自九一八滿洲事件發生後，農工商各界，頓呈一大恐慌，惟教育界尤著，因失學者愈多，則社會之進展，亦隨之凋敝不堪，而民氣蕭索，悲苦號寒，在所難免，由此可鑑教育之興衰，影響于社會人類不謂淺矣，雖近一二年來，極力籌劃緊急挽回策，到處設立日語學校，或補習學校等，但尚不足濟於事，故該會鄭志成暨孫治潤二氏，有鑑及此，即擬設立一實業補習學校，以收容事變後失學之青年，該氏等經多日之奔馳與勞碌，竟於五月一日，已正式開課矣，校址在三十里堡街西醫藥房之隣房但為永久鞏固擴充範圍計，特請該會會長孫陸棣氏，為該校校長，周雲海趙元立，袁鴻祿，森山，孫玉滋四氏為該校講師，趙廷安三氏為特請囑託，內部共分兩科，一為日語科，一為農業科，今計在學人數已達五十餘名，只因學費寥寥，有志報名者日多一日，現擬於本年底，重新整理，內容力求充實，而設備完善漸遂理想，並欲添招日方學員，俾使將來範圍擴大，此不僅為有志學者諸君之幸福，即於社會之進展上，亦有莫大之貢獻，若孫鄭兩氏之熱心社會教育，協力提倡洵為可佩云

黑龍江慶祝大典運動會 簡章及規程

第三次建國紀念彙慶祝大典大運動會業經中央規定於六月三日，全國一致舉行在案茲由本會議定於六月三日上午七時，在省立第一師範學校體育場，舉行第三次建國紀念兼慶祝大典、齊齊哈爾大運動會、茲將大會簡章規程、及大會役員名單列左

第三次建國紀念兼慶祝大典齊齊哈爾大運動會簡章

第一條、本會定名為第三次建國紀念、兼大典慶祝齊齊哈爾大運動會、第二條、本會為永久銘誌慶祝大典、使全國人民澈底明了王道建國與民族融和之精神、以圖一般國民體育思想向上為目的 第三條、由滿洲國體育協會黑龍江省支部主催慶祝大典委員會為後援、第四條、本會請鄭國務大臣為總裁、日本方日滿各要人為顧問、省本蒲第〇〇師團長暨張警備司令官為名譽會長、第五條、本會々長推孫省長、副會長由王教育廳長、大羽協和會事務局長充任、其他各職員大會公推另函聘之、第六條本會辦事分部如左、一、總務部置總務部長、總理本部一切事宜、分係如左、一、文書係、本係置正副係長各一人、係員六人、執掌事務如左 (一)關於典守印章事項(二)關於編擬函稿事項、(三)關於收發文件事項、(四)關於繕寫及印刷事項、(五)關於其他文書事項 二、庶務係、本係置正副係長各一人、係員四人、執掌事務如左 (一)關於會中應用物品之處置及保管事項、(二)關於會場之管理事項、(三)入場券之置備及收發事項、(四)關於其他庶務事項 三、會計係本係置正副係長一人、係員三人、執掌事務如左 (一)關於經費之收集及保管事項、(二)關於單據之整理及保存事項、(三)關於現金之出納及計核事項、(四)關於造具預決算事項 四、獎品係、本係置正副係長各一人、係員五人、執掌事務如左 (一)關於徵集獎品事、(二)關於獎品保管、及分散事、(三)關於獎品圖樣之設計事項、五、宣傳係、置正副係長各一人、係員若干人、執事掌務如左 (未完)

美專籃球隊 大敗教講

新京美術專門學校籃球隊於五月二十日以三二比二一戰勝鐵路中校之後、今日又得教員講習所球隊之函、請假自强小校球場、作一友誼球比賽、下午二時各隊人員及參觀者紛紛蒞場而開始比賽、各隊健兒、大顯身手、美專隊更盡其馳騁之能事、進退有方、攻守有勢、比賽結果、卒以四八比十四、美專隊大獲全勝、聞識者談、教員講習所之球隊、久享勝名、為新京之翹楚、不料竟有今日之慘敗云

綿縣社教指導講習會研究方案 (續)

十二、孔子丁祭復活與文廟尊崇心之普及案 孔子為萬世師表、其道德言行、實足以維繫人心、安定邦國、故我滿洲國新興以來本王道治國之精神、實行世界大同主義、儀範孔子、復活丁祭、皈依孔教、尊崇廟貌、爰擬普及方案、臚陳於左

一、舉行孔子紀念週 當春秋丁祭時聖誕日、全國各機關學校及團體、一律舉行孔子紀念週、而使四民參加之、值紀念週時演述孔教真諦、以矯正人心、報告世界時勢、以警提人心、使一般人瞭解孔教真義、足以挽世界之末運、而開人世正覺之路、則孔子印像日見深刻於人心矣

一、實行以孔子為紀元 西歐之尊崇耶蘇、以其生年為紀元、所以一般人有生之年、即是尊崇耶蘇之日、今吾國惟孔教是尊、當以孔子生年為紀元、用表吾國與孔教並垂而不沒、相依而不背

一、學校實行尊孔 學校兒童為將來之健全國民、除春秋丁祭、由教員為之講述孔子事蹟外、宜於每日朝會或年會時講聖、並由教員講述孔子之道德言行、俾之深入腦筋

一、丁祭日令民衆與祭 丁祭僅由地方官吏及教育人員行之、而民衆向不與焉、今欲尊孔普及、宜於是日招集民衆代表與祭、並派員為之講演、令市民旁聽

一、縣孔子像及孔教信條 學校機關及各合法團體、共公場所、一律懸孔子聖像、公私集會儀式慶典、均須向聖像行敬禮、擬定孔教信條同聖像、一律懸掛、國內各主要人員、均須能背誦

一、制訂孔教徽章 凡公私建築物及標識均須放孔教徽章以示尊而不背之意

十三、社會風教之矯正指導案 社會風教優劣、關係國計民生、古者化民成俗、職有專司、現服務教育界者、對於移風易俗之責、自無旁貸、茲以錦縣論之、各地不同、然環境之殊、幅圓廣大、口繁稠、為遼西中心、大戶以錦縣風教之優劣、大有關係、社會風教之優劣、僅就個人見及應矯正之點、分陳於下

一、民風趨於奢侈、如婚喪宴會俱尚繁禮佳饌、當此金融困窘之時、宜力求崇儉、本先聖之言、禮與其奢也寧儉、服裝队次、亦勿庸美觀、但求適體合於衛生而已、此風矯正、宜由各地主管官廳提倡、組織崇儉會、訂定詳細章程、使民衆等得以遵守以養成尚儉之風

二、缺乏公德心、應使人以道德為懷、群策群勵、講社會之文明、共同福利、勿以一已之利害而妨碍公共事業、此應行褒獎辦法、啓迪樂善好施、見義勇為之觀念自私之人、自然隱以為恥、而趨於公德、併對於舊有道德、力加提倡

三、鄉鎮居民迷信過深、修蓋大規模廟宇、或信奉邪教、禱福除災等事、應組織巡廻講演班、循環各村、招集民衆講演迷信之荒誕、與其真理之認識、併普設民衆學校、藉資矯正、廟宇與歷史有關係者、尚可保存、餘者均宜歸作公用、併一方取締僧道勸化、以及巫術蠱惑等事、如此矯正、庶幾迷信印像、方可解除、綜以上所見各點、矯正之方、均屬個人片面見及、實難得當、不過作研究資料而已

十四、古物尊重心之養成方案

一、古物陳列所之設施 通都大邑當設大規模之陳列館、小縣則附設於公共圖書館內、以便一般人觀覽、而引起其注重心

二、鄉土教材中編入古物資料 由兒童時代養成其尊重古物心理、與研究古物之興趣

三、古物調查 由各區村長及學校師生、共同負責調查、以免遺漏

四、古物獎勵 如有私人珍藏、或由地中掘出、公諸陳列、或名譽獎、或獎金、應酌於相當獎金、併將其姓名履歷標識其上、藉垂不朽、以示鼓勵 (未完)

頭痛靈

男女老幼 神經頭痛 感冒頭痛 逆上頭痛 飲酒頭痛 一切頭痛 即時去根 各大藥房 告出售 每包三圓 大洋叁角

大連德記全棧大藥房發行

奉天 同仁藥房 經理德國 天德良藥啓事

東華門外電話二七三一

本藥房在奉天四家經理德國天德拜耳赫斯脫各種良藥及血清茲為酹謝主顧計批發零售一律廉價並備有東西各國原料成藥如蒙惠顧無任歡迎

紅腮無計避郎看

曉窻相對妾貌郎情但苟遍醫纍纍面疹斑剝則殊有紅腮無計避郎看之苦也然而面疹雖醜苟得良藥如如意膏者以療之又何患其纍纍者不旋踵而楚楚乎

河北清河縣郵局李君幼竹來書云『小女面部小瘡纍纍疙疸頗碍觀瞻敷搽各藥未見有效近塗如意膏不久其面上所有小瘡均消滅無形眞良藥也』如意膏清涼舒適消毒生肌而且色如玫瑰味若芝蘭凡一切皮病皮傷皮疵均善治之各藥房皆有出售或直向上海江西路四五一號章廉士醫生藥局購備每盒七角六盒三元五角郵齎不取一切信件可由奉天和記洋行轉上海章廉士醫生藥局

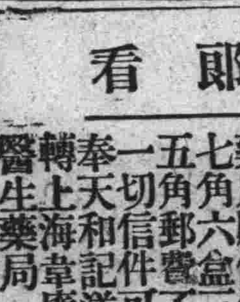

心腹舒快丸

心痛·肚痛·膨悶·脹飽·絕對神効

心痛肚痛 膨悶脹飽 脾胃不清 消化不良 飽膈上酸 腸胃諸病 嘔吐噁心 五積六聚 飲食不進 胃膈諸病 百發百中 藥房皆售 每包三圓 大洋叁角

大連德記全棧大藥房發行

戒烟新法 負責斷癮

五大特點

戒法簡單…不受各種痛苦
戒煙期內…不悞所作事業
戒藥功效…不傷腦力神經
戒藥原料…不犯習貫等弊
戒除之後…不能再想吸煙

診療

內外科…花柳皮膚科
眼科…婦人小兒科
淋病科…耳鼻咽喉科、

隨時入院 病室清潔 院費極廉

庚午醫院 奉天大西關大街路南

認明商標以防假冒

前北京內務部立案北京實業部註冊
國民政府全國註冊局註冊中央衛生試驗所化驗
國民政府實業部註冊國民政府內政部立案化驗

上海韓奇逢大醫士黑鷄白鳳丸

黑鷄白鳳丸主治功效經血不調、趕前錯後、行經腹痛、發燒心忙、或心跳、白帶過多、久不生育、子宮寒冷、腰腿筋骨疼痛、或久患小產、腹內有塊、病者、頭迷四肢無力者、胸膈膨悶、或飲食少進、夜不安眠、睡多惡夢者、喘、經時色不正、如同紫黑成塊、及淡紅者、氣虛虧血暈嗽痰、午後慾時犯者、凡患邪經病因生氣或房事所傷以致崩漏者、發燒者、各症均宜服之也

定價每打五十元每盒五元 外埠購買直接向各分公司可也 全國公司五十餘處

總發行上海英租界芝罘路二三一號韓奇逢藥房有限公司
天津英租界十七號路九十四號韓奇逢藥房有限公司

滿洲分行
哈爾濱道外萬國車票院內韓奇逢藥房有限公司
奉天馬路灣大紅樓西頭韓奇逢藥房有限公司
新京商埠四馬路韓奇逢藥房有限公司
營口永世街西首路南十二號韓奇逢藥房有限公司
安東後聚寶街十八號韓奇逢藥房有限公司
大連西崗平和街四八番韓奇逢藥房有限公司

淋濁聖藥 巧拿淋

是空前未有之新發明淋濁逐根聖藥巧拿淋丸專治疾濁淋症醫藥無效或時愈時犯試服此丸定可斷根因該丸內含有三大要素一純檀香精二沙裏爾三梅天靈藍此三種藥品均係殺菌滅淋消掃毒之貴重藥料凡各國醫學博士無不稱贊為決妙之良方也主治五淋白濁便尿不清尿道潰爛小便困難尿中混血尿道閉塞膀光發炎疾濁重症請購試之定能應驗如響一瓶除根永不再犯 每瓶大洋二元五角

各埠各大藥房均出售

哈爾濱總發行 泰華西藥行 分發行吉林江省 泰華西藥行

清血解毒 喜肥力

主治清血解毒除濕化瘤、皮膚班點、梅毒痞瘡、骨節疼痛、毒症潰瘡喉鼻腫亂、升頂歸後、梅性疥瘡、瘰癧腳氣、毒性結核、軟硬痞疾、血分不清、虧氣虧血男癆各種、癆虛及婦女花柳、梅毒症、或毒性不孕或因毒閉經、或梅毒化胎、或子宮作潰、或毒串終身不孕、赤白帶下、信水差前差後或終日淋漓不止、以及脫落毛髮、頭毒痔瘡、喉痛音啞、毒染耳聾、或梅毒入骨、一經服用、百毒俱消、血液立清、元氣恢復其身體繼之而壯設無病之預防、或疑似之毒症、及直接傳染、間接傳染均可服用、無不立效如神

每逢公餘之暇咸欲覓一俱樂之所以資消遣並恢復精神然而一般血氣方剛的青年竟將此休息的時間作了尋花的機會捨身尋樂流連忘返焉知道樂極生悲遺害非淺大概在一星期以內便覺身體不爽體溫增高什麼魚口、便毒、下疳、楊梅、淋濁等症相繼而起豈不苦惱已極嗎欲求轉悲為樂之術還是這凱輯士老牌聖藥喜肥力能治一切的花柳毒症或注過數次藥針無效或逢春復犯無論遠年近起定能除根每瓶大洋一元八角

樂極生悲

消閑世界

凍桃 (滌盦)

桃種河陽憶昔時、那堪冰雪壓枝々、根盤玉嶺雲三徑、葉落霜園月一籬、王母筵開留客醉、武陵花發透春遲、待當潭水深千尺、仍賦汪倫送友詩。

枯柳

可憐陌上依々柳、歷盡榮枯蹟此根、別恨蕭々征馬志、夕陽點々亂鴉翻、隋堤舊詠人何在、漢苑殘枝月有痕、莫羨灞橋春色好、離亭攀折反銷魂。

以往的男兒 (靈西)

街上的嘈雜、和亂紛々光彩的熱賦、更有憧憧細長可怕的人影…都是些靈魂、細長的靈魂、青青的天還浮着灰白的雲絮、在底下建築傲倨的笑、青青的天總是老學究的面孔、軟洋洋似有態的暖風、啊！初春了！——是一年起始的春、每個人的心靈、都注意底的尊足——是邁往前進(不由)必定要這樣、都咬着自已的精魂、我說不出的煩悶、但是我走得很慢、有意無意看來往人的脚、猶其時式高跟的女寫、使我注意些「理她做甚?！」於是上部不願看了！我想是一定是美的、蕤英?唉！竹馬青梅成爲一種開話吧?看堅白水凹汀、想這是勞動人的血成的、在街上事馬的奔馳、發現一位患精神病者大聲的亂嚷、和一群小孩子們熱鬧隨着他…我不遐看了！從人堆看見一個熟人「清瘦的臉」很使我注意、他看了看我、我恐煌似翻起從前以往的舊案、一剎的驚覺、我不想了！「石君兄！那兒去?」他看々我以後趕到前說「哦！…閒着玩、您現在做甚麼呢?」我說「我…已經不念書了、您呢?」他枯窘的眼看了看我說「我啊！在這様的天年、我仍苟延下去、」我說他聽了、呆呆的站着、我有心無心看傍邊一個大胖子把前面的人「拍！」一聲就算一記耳光、我急於看他結局、不顧緊握我手呆立的他了！不由四首看這一劇的熱鬧、「爲甚麼打我?」「打你是好的爲甚踏我的脚」他呆立以後、被這哞音的嘈雜、清醒了很多、哀悽的臉、我不忍看我轉回頭來、也呆呆像想着什麼似的「甚麼」?和「怎樣」?細細的品評、滌惘似是靈魂動盪在「您現在那兒住?」我不禁吐口這一句話「浮浪！々々！再會了！」他說完悄々的走去他的影消失了、我往前走的時候、腦後有像潮湧似的熱鬧

記取以往的事、消息的感動

希望須一打 (黑山類雲)

希望成功 須努力
希望博學 須多讀
希望謀生 須技能
希望自由 須自治
希望永久 須忍耐
希望智識 須看報
希望善交 須和藹
希望恭敬 須自重
希望有錢 須勤儉
希望積德 須行善
希望清官 須愛民
希望臭美 須自大

「清瘦的臉」像逼眞一切他的渺態的言笑、夢中的囈語、像早知道和看見他靈魂的、「哭喪臉」這一晚、月姐似嚶々底哭泣、星々哥兒們、貶々眼表示有些悲意、我翻書、電燈怒視光下我有些倦疲了！

石君我兄:

我現在想做一個奇拔出類的「男兒」勇進的事業、是「男兒」應該做的精神的舒適、是我用的「靈藥」宿舍一夜的秋雨、淅瀝洋桶的悲鳴、我一個人的以外、和一斷的斷聲的以外、悠々的靈覺是暢速我愉快的實藏、也是引動我要「男兒」切瓜勝竹猛進微笑的愉快、翌日泥濘的路、樹枝的濁緣黃緣色、我要…層々想着—是不斷不由笑容漾動我「清瘦的臉」在—這是你常對我說、「我常々看見一個清瘦的人、就聯想你「清瘦的面孔」是啊！我那時用我清瘦肢體的奔流、清瘦的臉、希望是要戳破社會庸俗的人們哪、這一席話你以爲我是「自負」啊！我是這樣的「自負」寒假再見吧祝您一切的順適、你的朋友柯人

我從書裏翻出三年前的信、這本書好久不曾看了、往下重々的舊案、衝突的情感清瘦的面孔、白天的小影愈清瘦了「石兒夜深了睡吧！」父親這樣說、「一忽兒睡！」我止住思潮對他說、「時光老人」喊完以後、母親囑語聲中、父親呼睡了、我想零々秋雨中他是那樣的着想、日間他在人叢中呆立的苦想、已是不同、三年前了?沈重灼熱的這一封信、清瘦的面孔擋不住的想、悾惚的心神怒視燈下不竭的傷悼、小狸妃從妹々身傍「迸!」一聲跳下坑來、哦！啤々的亂叫、已是「春貓」月姐嚶々的哭泣、星哥兒的貶眼！汪！汪！…我又是甚麼沉思呢?

龍潭遊記 (王繼藩)

人是有思想感情的動物、人的思想感情是時々要發洩不能抑止的、人們要發洩思想感情多靠來說話歌唱做出種種動作、創造種種藝術、可是效果最普遍、使用最便利的要算是寫作、所以文字是發表思想感情最好的一副工具、人的生活在愉快的時候要把思想感情表現出來像回憶五月十六水曜日龍潭旅行的那一天可以說算作我平生中之第一樂了、不再的韶光很快、一貶眼已是五月十八金曜日到臨、在這黑夜亮明的電光下、迴腸百轉靜聽着虫聲唧々、鐘聲咚々、引起我有無限的思慮、原爲破除千思萬慮、爰筆寫出旅行龍潭事跡

底確北方春夏之交的氣候、是分外明媚的了、一陣々薰風一絲々細雨大地上的已透出快人表現、樹也綠了、枝頭上的雀也在湊着?眞個是萬紫千紅景色宜人這天然的點綴却是令人陶醉啊！你想我們在這樣新鮮活潑而富有美感的環境裏?怎樣安慰而愉快?在這時候的我有恐辜負美景、尤恐時過境遷、所以在百忙中偸了一天的空和張君洪勳密斯脫王等同志六七人、齊去龍潭寺欣賞自然界的美景夙日嘗聽龍潭景佳所以我更要親臨其境此次龍潭旅行可以說算作第一次吧在那一天裏的早晨七點十分即乘開往西豐的車北上、猛聽汽笛一聲車輪轆々蠕々前進、振聲隆々、車中微風習習乘客人稀平窗遠眺綠水悠々青山隱隱實足令人心曠神怡?由石至開至威條忽抵龍站下車後覓徑穿林渡水緣盡塵心飄飄意遠、步行山下見山的門、有舊城門在兩山麓的環抱中、爲進山之必經路緩步進山、見有什麼蛇仙洞久旱不乾的清水池啦！廟啦都在目前、略視片刻復行登山、我們的目的要在此山最高的那一峰權作休息所中、經黃胡仙廟神農廟從曲徑直上至巔、下望此潭形勢、情景逼眞、四周山嶺綿亘、有七峰環繞、各處古木參天、濃陰遍地、是我們納涼唯一所在、乃檢一毯平地方綠陰底下、自由自在、促膝談話起來、好不快活、俯視幽谷中、喬松垂柳、把寺院盆饌出神祗形象、謂之幻境仙鄉良有宜也、鐘方十句、遙望扶犁叱犢者、往來喁喁、正如一幅圖畫、地高境遠、嘯野天低、可排拓胸襟也

轉思一寒一暑者、乃天地的循環、一裘一葛者、人事的變遷、比殘冬的光景、迴然不固、暢視許久腹中飢渴並作、於是取過點心汽水吃喝一會、又四出遍遊一回、乃捨山巔由原路行至幽谷、有犬二隻、見余等遠立汪々、寺人延余等入寺喝茶、余以不敢多攪、即在井泉處自扱泉水、略解渴熱、續行至觀音寺紫竹林、此寺在南山北坡的中間、以石條爲路山下即是清泉兩處、視之水面露有荷根、可知盛夏必荷花盈池、從山根一步一石、登至寺門、計石卅六塊、一返身下望、池水粼々、水藻疊々游魚戲水、樹影沁々、林風蕩槳、石草葱芊、隄柳纏綿山鳥奏清曲、野花鬪芳研、般々景物新鮮呀！置身在此天地間、精神暢快、身體健全、端的活神仙、隨謂僧人曰「富貴功名命也、我只上有老親、下有弱弟、際此時光、俗絆羇身、否則定來斯地、凡緣未盡、塵事未了、隱性修身、耕心歸深山、多麼快哉！多麼快哉！略談片刻詳視一週、即離山而至站候車、乘車返石是爲之記

光陰 (余台工)

光陰呀！你怎麼連一刻也不休息呢?你不乏麼?不累麼?你大概是不會要滑ー磨洋工罷！只知道一個勁的往前猛跑—飛馳、你眞謂盡職的了、上帝那能不加獎於你呢?你只爲求着上帝的歡心—加獎、你竟不顧一切的一切了、你眞謂有能榮我者、雖爲之死難、也所不辭、有能貴我者、即爲之舐旋、也所不…汝之利祿心」爲何如此其大哉?如此、你這一盡責、這一稱職、可把我們有靈氣的動物、以及無靈氣的植物、弄得太苦了、支配得太難堪了、你能叫我們大、叫我們老、更能叫找們死、我們生死繁華富貴、一切的大權、都操在你的手裏、你那偉大勢力浩大的淫威、簡直是出了上帝以外、再沒有敢和你比權量的了、因你有如此大的勢力、如此大的：你橫行無阻般的、在我們大好的宇宙裏、非爲了細想你自古至今、你坑害了多了英雄豪傑、慘殺了多少佳人才子、宰割了多少…面自如玉唇紅似朱、體嬌々而帶媚、臉姣好而含嬌的大蜜司們、大…幾天你能把他們弄得鷄皮雀臉、變成個又縐又摺、黃喪臉老太婆了、活潑天眞、舉動伶俐小朋友們、幾天你就能把他們弄得彎腰曲背的、老頭兒了、無論怎樣爲國家造幸福、爲社會謀……的忠臣士義、以及橫行天下禍國殃民的好魂惡霸們、幾天你也能把他們都送到鬼國裏去的、無論是誰尊若皇帝大、卑如花子小、都逃不了你的法網、你的…因此所以就是古之大聖大賢也沒不畏怕的「大禹惜寸陰」陶侃惜分陰」他們所謂惜你的是什麼意義呢?你知道麼他們所說惜你的意思、那就是怕你呀！怕你不久就要把他們…光陰呀！你趕幾時把我送在常眠的地下呢?咱倆面子事你可別來…光陰呀！你歇々罷！在自然界舞台上造悲劇的、也是你造樂也是你呀！

水滸 (五二一)

第二十回 虔婆醉打唐牛兒 宋江怒殺閻婆惜

宋江聽了「公廳」兩字、怒氣直起、那裏按捺得住、睜著眼道:「你還也不還」那婦人道:「你恁地很、我便還你不迭！」宋江道:「你眞箇不還！」婆惜道:「不還！再饒你一百箇不還！若要還時、在鄆城縣還你！」宋江便來扯那婆惜蓋的被、婦人身邊卻有這件物、倒不顧被、兩手只緊緊地抱住胸前宋江扯開被來、卻見這鸞帶頭正在那婦人胸前拖下來、宋江道:「原來卻在這裏！」一不做、二不休、兩手促來奪、那婆惜那裏肯放?宋江在牀邊捨命的奪、婆惜死也不放、宋江很命只一拽、倒拽出那把壓衣刀子在席上宋江便搶在手裏、那婆娘見宋江搶刀在手、叫「黑三郎殺人也！」只這一聲、提起宋江這箇念頭來、那一肚皮氣正沒出處、婆惜卻叫第二聲時、宋江左手早按住那婆娘、右手卻早刀落去那婆惜顙子上只一勒、鮮血飛出、那婦人兀自吼哩、宋江怕他不死、再復一刀、那顆頭、伶伶仃仃、落在枕頭上、連忙取過招文袋、抽出那封書來、便就殘燈下燒了、繫上鸞帶、走下樓來、那婆子在下面睡、聽他兩口兒論口、倒也不著在意裏只聽得女兒叫一聲「黑三郎殺人也」正不知怎地、慌忙跳起來、穿了衣裳、奔上樓來、卻好和宋江打箇廝撞、閻婆問道:「你兩口兒做甚麼鬧?」宋江道:「你女兒忒無禮、被我殺了！」婆子笑道:「卻是甚話?便是押司生的眼兒、又酒性不好、專要殺人、押司休取笑老身」宋江道:「你不信時、去房裏看、我眞箇殺了！」婆子道:「我不信」推開門看時、只見血泊裏挺著屍首、婆子道:「苦也！卻是怎地好?」宋江道:「我是烈漢、一世也不走、隨你要怎地」婆子道:「這賤人果是不好、押司不錯殺了！只是老身無人養贍！」宋江道:「這箇不妨、既是你如此說時、你卻不用憂心、我頗有家計、只教你豐衣足食便了、快活過半世」閻婆道:「恁地時卻是好也、深謝押司、我女兒死在牀上、怎地斷送?」宋江道:「這箇容易、我去陳三郎家買一具棺材與你、仵作行人入殮時、我自分付他來、我再取十兩銀子與你結果」婆子謝道:「押司只好趁天未明時討具棺材盛了、鄰舍街坊都不要見影」宋江道:「也好、你取紙筆來、我寫箇票子與你去取」閻婆道:「票子也不濟事、須是押司自去取、便肯早早發來」宋江道:「也說得是」兩箇下樓來、婆子去房裏拏了鎖鑰出到門前、把門鎖了、帶了鑰匙宋江與閻婆兩箇投縣前來

柴素馨女扮女裝 (一三)

隱姓埋名、不肯作那無本有利的買賣、每日作些小本生涯、以維持生活、忽聞杭京開科、考取文武人才、奪得錦標、即掛印爲兵馬大元帥、夫妻與老媼商議赴考以求出頭之日、老媼亦以二人、均有超群之武藝、不去赴考求售、豈不與草木同腐吾老矣、不願與後輩爭名利汝夫妻應當同去、双管齊下縱有榮枯、絕不至徒勞往返但須更名改姓、眞名實姓、是萬萬不可使人知的、趙伯良曰、更名改姓、是赴考者之定例、更名投考、中則成之否則棄之、考過三次、閻王爺亦捉拿不著、以其僞名之多也、於是伯良、改名胡百琅、胡妙齡、女扮男裝、改名胡百琳、明爲兄弟、暗爲夫妻、日日練習武藝、以備比武奪印不提、再說趙仲鼎在雷川、與其妻王玉英、朝夕伴讀、每以論世知人爲要、曰、誦其詩讀其書、不知其人可乎、王玉英曰、孔孟之道、至我朝其盛已極、不料竟壞於王氏父子、王安石斥春秋爲斷爛朝報、侮聖人之言、莫此爲甚、其子王雱、創爲王氏學說、蔓延於世、至今爲便、道德之淪亡王氏父子作之俑也、再壞於陳公輔、請禁程氏學說、以阻尹焞(高宗紹興六年)再壞於陳賈請禁道學、以阻朱熹(孝宗淳熙十年)又壞於劉德秀乞辨眞僞、誣道學爲僞學以僞學爲道學之罪(慶元元年)胡宏請禁僞學之黨、凡抱道懷德之正人君子、一網打盡(慶元二年)今欲博取功名、不得不貌從心違、以僞治僞之道也、聞國朝開科取士、可用以僞治僞之法應之試々方法靈不靈、王知縣亦令其皆應考、囑之曰、苟取功名、不必拘々於程氏學說凡主司者、皆王氏門徒、不遵王氏學說、名必落孫山之外、既去應考、即得隨主司之意、非苟合取容、不如此恐道德之淪亡、終無恢復之日矣、豫備場中文字、概從王氏學說、爲博取功名、無妨口是心非、報館主筆、皆抱此宗旨者也、誰說言論有權文章得中試官、苟取功名而已、書以簡單爲妙、轉瞬而考期已至、守院者打掃宏文院、看廳者打掃演武廳、舉子到京、舍館定然後報到文者赴禮部投名、武者赴兵部投名、大總裁韓國舅、十分得意、我兼文武兩場大總裁、文武狀元、皆我的門生滿城桃李、盡開我之門下矣既屬我之門下、那有不聽我之指揮、我之心意之理、退卻外患、功高威重、欲圖大事、何難之有、大宋江山、可以唾手而得、於是丁日、先到宏文院考文、葉翥爲主司、主司頭腦、果太冬烘、顏標魯公、何曾認清、凡宗程氏學說者、悉皆黜落、所取錄者、皆宗王氏學說者、然口是心非、苟取功名者、亦復不少、明々道學、彼斥之爲僞學者、以僞派頭腦、冬烘之主司、固無由辨也、戊日考試、又到演武廳、陳自强爲主司、亦是一個頭腦冬烘之主司、顏標魯公、亦不曾認清、大總裁特別鄭重先到親臨點名畢、下令曰今日比武、不可認眞、乃聖上格外賜恩、加文武兩科、以選英才、只許活戰、生擒活捉以爲能、不許傷人性命、違者抵償、斷不容情、舉子各是英豪、少不了你爭我奪當場不讓父、舉手不留情、誰肯讓誰、々肯甘拜下風、

東隣詩人吟稿 觀上野動物園十三首 (香蘭長橋政太郎)

豹
橫臥檻中浴日光、獨居恰似妬隣房、全身班點樹頭葉、午睡悠々夢故鄕

獅子
豹君隣室獸王宮、牝牡同棲情愛濃、一發威風山嶽動、如今溫順自從容

熊
園內還看北海熊、兩頭遊戲樂融々、雖如童子演相撲、角力眞爲百獸雄

休息
處々看來意自秋、望春翁媼立巖頭、曾孫與未感疲倦、上下石階聊不休

歸宅
我伴幼孩三歲孫、自由不軌盡心奔、割愛珍禽與奇獸、怱卒向家離柵門

汪澤舊水曰、連上十三首用筆如意、動物如見適切妥當、可謂老手

她的悲哀 上 (笑呆)

冷了冷了、漸々的秋風、颳滿了大地、我看這紛々的白雷、將來也不還了、我啊！撇在這孤獨的塞外、只有清的風、明的月、每日每夜的與我作伴、此外連一個捎書寄信的人卻還沒有、唉！眞不愧古人所說的那句驚人的話、就「是紅顏薄命」果不虛傳啊！」孟蘭女士在ｘ埠一個大辦公室裏、自言自語的、長吁短嘆々息不止

「咕咚々々」叩門的動靜、「這是誰呀！開門看來、原是郵差送信的、揷在門縫裏、早走開了、孟蘭女士取過一看、正是她的家信一封、急忙々的拆開看去、剛看了一句

「你看誰的信呀！讓我看々吧！」孟蘭聽見有人喊她急忙回頭看時、乃是同寅的芳岩女士、因爲這芳岩女士、平日嘴頭不好、差不多無論誰的書信、都背着她若誰來的書信、被她瞧見、不上幾天的工夫、與她相識的人們、大半都能知道、若是好的事情、知道就知道吧、倘或不良的事情、還愁不能惹事嗎?所以她看芳岩女士來了、忙把書信藏起、對着芳岩女士說:

「並沒有看信、乃是看報啊！」

「蘭姐今天怕起我來了、唵不看、走——」芳岩女士說完、回頭便想走

「你往那兒走、就是走也得坐回再走」一面說、一面拖着芳岩女士的手

「不——吾們走——賤足那敢來踏貴地、這不是要目取罪嗎?」毅然要走

「今天我偏不讓你回去」孟蘭女士、一點的把芳岩女士拖在她那辦公堂裏、取了一顆門牌煙捲、給芳岩女士點着了、回手泡了一壺茶、二人相對坐下、

「妹々今天那嗎這樣大的火呢?」孟蘭女士問道、「非妹々敢動火、既然姐々躱避於我、我再不知覺、豈不是自討其厭?」

「你要這個說法、我得罪你了」孟蘭女士說完、照着芳岩的背上拍了一把

「哎喲——這一下把我打媽骨了」芳岩女士起來回手照準孟蘭的肩背上還了一下、這孟蘭女士那能相讓急忙前來趕她、她早跑向後屋去了、及至院中、二個女七簡直撕戲一簇

「咕咚々々嘎鈴々々」社長由ｘ處回來了、二個女士在後院正然打的高興、你一拳、我一脚、結果也無勝負、後聞馬車咕咚的聲、才把她倆冲散了、各歸各人的私室、嚕了一回

孟蘭女士、猛然想起他二人、相關的緣由是爲一封信、覆又把信掏出、自頭至尾、看了一變、不由的愁上眉稍、究竟她是怎的一封信呢、不說當然不能知道容我不明寫吧！

秋風漸高、寒氣增度、一剎那間、已至十月先開嶺上梅、雪花片々、綠柳垂々、在一個朔風鼓雪的夜裏、孟蘭女士手裏拿着一本半新半舊的小說、看了又看、忽聽嗚的一聲、窗外起了一陣怪風、飛沙走石、金鐵皆鳴、刹時間、風平浪靜、只聽得刷刷的微聲、壁上報辰的鐘、噹——噹——噹——的、打罷了十一下啊！到十一點鐘了、急忙整頓就寢的用具、實難成寐、思潮啓動、更難睡去、如此良久、不覺的走在了一個所在、類似花園、並非花園、只見樹木森々、又不見天日、雜鳥亂叫、順着小徑前行、不知幾時、走過這崎嶇的小徑、路旁閃一株柳蔭、在那陰柳樹旁臥着、一個年方弱冠青年、眞個是眉清目秀、同想起我啊！若得着此人「……」這是孟蘭女士的心中話、並未說出唇外、看了一同可愛的青年還是個熟睡、恨不能把他推醒、問々他的姓名、唉！他是個男子、我是女流、自古道:「男女受授不親」一狠心的別了青年、向澗邊行去

「小女郎啊！你回來吧！你往那兒去呀！你回來吧」孟蘭女士正打澗邊行走、忽聽背後大呼小叫的、小女郎長、小女郎短、急忙回頭看時、那見着半個人影呢於是又鼕袱前行

「小女郎啊！你回來吧！你好狠心啊、好小女郎啊、你回來吧！」孟蘭女士又聽背後呼喊的聲音、回頭再看、仍不見着什嗎、噢！這是我的心邪了吧！又把心兒一正、仍望前面走去、忽聽喊着說

「來狠了、來狠了」孟蘭女士回頭看時、果然來了一個、嘵得孟蘭女士急忙亂跑、正應了「慌不擇路」的那句話了、不期被一塊土砣絆了一攪、大呼一聲、「噯死我也」原是南柯一夢、瞧了瞧壁上鐘兒已至四點了、心中思念夢景比々皆眞、又不能安睡、少時間東方漸曉

(未完)

五淋新藥發賣
一盒 得利格諾賓 (Dorigonobn)
本劑爲大阪醫科大學醫學士福原正義先生所創製爲慢性急性五淋之新藥一經服用確能立奏效果
(五日分金一元五角)(十日分金三元)
總發賣元 日本橋藥局 大連市信濃町四十四番地 電話八三六二番 振替大連四四九七

函授面授 催眠術 保證成功
本會創辦催眠術事業二十餘年函授成功者五萬人面授畢業者四千衆治愈各種難症惡癖不可勝數成績昭彰在人耳目現在大募學員不論函授面授祕訣一律公開備有詳細說明書函索請附郵票八分(不論何國)寄大連逢坂町一五一番松山號本會駐大連代理人于延輿君收可也
上海愚園路中國精神研究會 會長鮑芳洲啓

補氣養血健腦聖藥 補腎壯陽添精種子 金剛藥片 大贈品 買一盒送一盒 四十天
主治先天不足腎經虧損房勞過度手淫過度遺精滑精精液缺乏精冷精清子嗣艱難陰萎短小陽萎！不舉舉而不堅堅而不久房事早洩老年精衰夜多小便精神困倦頭暈眼花耳作蟬鳴行動心跳動作氣喘四肢無力腰痛腿軟形容枯瘦夜不安寐等症凡腎經所虧發生各症無論新久按法服用均有特效此藥純粹補劑非市上所售之興奮品可比如無病常服永保無腎虧陽萎之虞且體質强壯精神充足而房事快美得十分滿意故東西各大醫生每治腎虧陽萎病時時囑其服余剛片聖藥其性和平效力宏富不寒不燥四時皆宜老幼可服毫無流弊眞正百發百中全球無二第一良藥也服法每日早晚飯前服二片白水送下要有房事前一點鐘服用四片淡鹽水送下奏效如神

定價 大瓶國幣二元四角 小瓶國幣一元二角 半打大瓶十二元 半打小瓶六元
大連德記源棧 同德記全棧 同華西藥房 同華泰藥房 同大成藥房 同中西藥房 營口豐利藥房 同義和堂 遼陽康德記 普蘭店大生東 安東大成藥房 奉天五洲藥房 同大生藥房 同大吉祥
鐵嶺和發久 同世合堂 開原站義和堂 同廣盛源 同德泰興 四平街和發瑞 同天德堂 同德慶亨 公主嶺三合德 同泰和春 同義和堂 范家屯天德隆 新京耀廷藥房 新京長春藥房
長春義和讓 同中西藥房 同五洲藥房 同中央藥房 同中興藥房 洮南同益堂 吉林五洲藥房 同中西藥房 敦化中西藥房 江省中西藥房 同五洲藥房 同世界藥房 海倫久逢長 同久遠長
總發行所 哈爾濱道外十四道街 老福春堂

大東書局 介紹文壇上的貢獻 備有詳細書目 承索即寄

◎青年指導叢書◎
△青年職業指導 潘文安 四角
△青年服務指導 潘文安 三角五分
△青年自修指導 章渝清 五角
△青年婚姻指導 潘文安 六角
△青年經濟獨立指導 謝菊曾 六角
△青年修養指導 潘文安 六角
△青年讀書指導 潘文安 二角五分
△青年社交指導 周旋冠 三角
△青年健康指導 張秋濤 四角
△青年酬應指導 潘文安 三角五分
以上各書一律實價寄費加一郵票代洋十足通用
瀋陽大東書局發行

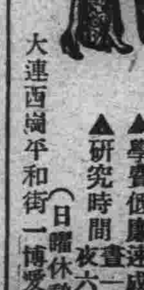

大連社交舞踏研究所
▲學費低廉速成教授
▲研究時間 晝一時至四時半 夜六時半至十時半 (日曜休憩)
大連西崗平和街 一博愛醫院後街

化痔靈
聖藥是內外痔瘡、便血脫肛、結瘤生管、腫痛刺癢、流膿流水、內外痔漏潰瘡之唯一神劑、藥到病除、一盒奏效
總發行上海李都生寄廬 代理奉天新新藥行 (世界各埠藥房皆有出售)
診療所奉天小南門裏鄭王府胡同李都生寄廬

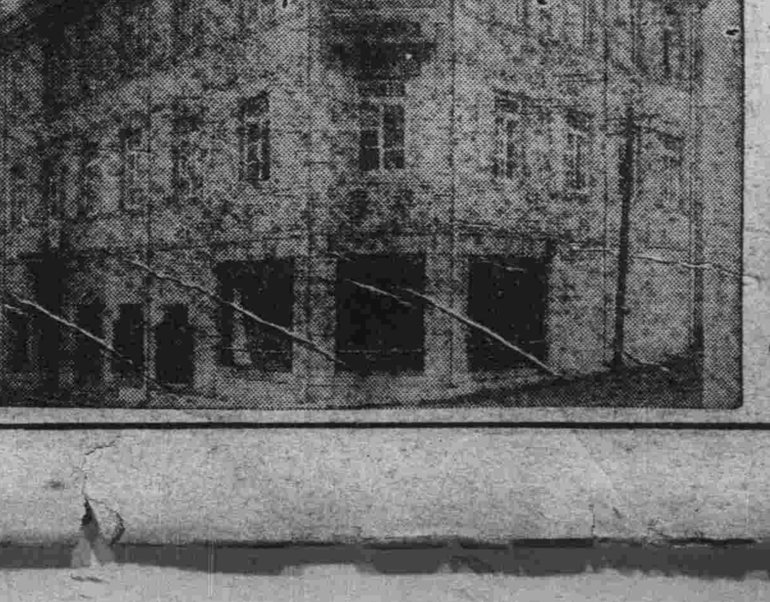

添蓋三層樓房清潔寬濶 備有洋服戲粧任客採用
大連市平和街六番地 電話八六七二番
備有中西服裝 備有清爽美景 遂意維新 歡迎來賓
大連 華春照像館

綏中

調查村數與戶口 並勵行新章則
省公署頒到訓令兩通 縣署已轉飭所屬遵照

綏中縣公署頃奉省公署訓令內開現爲澈底整理村政起見仰該縣長將所屬之主村若干副村若干及主副村之人口各若詳干細調查列表呈報以備考核等因溫執精縣長奉令後於昨日已飭令各警察署長遵照辦理具報來縣以便彙報省署云

綏中縣公署頃奉省公署轉民政部訓令內開本部爲改革村制使縣政完善計特擬具村制新章則頒發各省轉飭各縣按區村政制度並由縣隨時派員調查審核各村興革事宜以期完成新村制云

令各區愼重械彈

綏中縣警務局頃奉警務廳令內開時屆夏令青紗障盛起在即深恐胡匪乘時搶掠警所槍械子彈關係治安宜特別愼重以防被匪搶掠等因張子青局長奉令後業於昨日令各區警察署長及各分所長一體遵照加意愼重以防滋事而維治安

財政調查員去綏

奉天省公署財政廳科員二人奉派於日前到綏調查縣公署及各局之財政現已調查完竣業於昨日午後零時三十分搭奉山路一一二次急行列車去綏返省報告云

各機關舉行家族聯合會

綏中縣各機關各法團之領袖爲聯絡家族感情起見特於夏初氣暖之時野花茂盛之際景色宜人心曠神怡故於月之二十七星期日在六股河畔舉行家族會共到會者有滿日各界領袖及家族不下百餘人行禮如儀倍加精神末有賽跑以助興趣云

令呈報治安近狀

綏中縣警務局頃奉警務廳令開前爲鞏固外防用保地方治安起見曾飭令各縣警備分別勦捕匪賊在案惟現在各縣勦捕情形及治安近狀究係如何尙未明瞭仰該局會迅將治安近狀詳報來廳以資備查等因張長局長奉令後昨已令各區警察署長遵照報局以便彙報

嚴查勞動界 防有不良分子

綏中縣警務局頃奉警務廳訓令內開前爲防範不良份子化裝苦力潛入生事特飭各縣嚴查在案惟恐日久生懈貽悞治安茲復申前令仰該局長妥派長警詳秘調查勞動人數外省來者共有若干及來到日期每日工作時確實調查具報備查等因張局長奉令後已令行各署長遵照調查事關上令勿干未便云

催報改組年月日

綏中縣公署頃奉省公署令開查各縣公署制度事項業於大同二年有臨時改組辦法之規定民政部會以第五三三號訓令在案惟各縣究由何時改組其實際定員如何民政部均有考查之必要仰即將各該縣實行改組年月日依據部頒各縣臨時改組辦法內定員表式速查明塡報以便轉呈云

公務員晉省 須報到省署

綏中縣公署頃奉省公署訓令內開查各縣公署公務人員因公來省多不先到省署報到往往於臨返縣時方至省署報告對於一切公務之接洽及指導事項殊少聯絡諸多滯礙茲爲剔除上項弊端起見仰各縣嗣後凡派員來省辦公應於省時先報到省署並返回之日以資備查勿違爲要云

彰武

路局慰安車到彰

本縣北門打通站於昨午後四點鐘慰安車由奉運抵今早九點開幕各界上站歡迎記者亦往參觀七車分爲八處計西尾相內小田入江豐記洋行等組合售品處有電影業各種劇有各樣和洋雜貨兼有施療娛樂兩班惟是民衆購物品者絡繹不絕於途夜間在城裏專賣公署第一校開演電影觀衆亦頗熱鬧該車聯絡員古野總務石田先生謂來意爲促進人民幸福和鐵路合作目的明早八點車往溝家窩堡彰古台午後仍回彰站演電影以酬瞻顧三十號定去通遼云

錦西

壺蘆島通車售票

連山支線壺蘆島海港名著中外人士所共悉自滿洲帝國負基以來門戶開放致一般軍政經濟等人士紛紛來島參觀該島支線之車忽於日前規定每一星期內通車售票往來一次由錦縣至島來回大洋一元四角由連山至島往來大洋六角小孩半價於是該島內之商民等實如大旱之望雲霓得逢甘霖喜形歡呼不已

宣傳班暫停工作

錦西縣宣傳班長王益三氏奉委縣令率宣傳員等實地工做宣傳於全縣各區村屯招集男婦老幼等群聚聽講王道政治國家之來源轉忽數月於茲該王班長刻見春雨降下潤田之期正適農民播種田地良機無論農夫農婦皆大忙不輟每日其工做勞乏實無得開一時故此該宣傳班暫止工做休息一月後待播種田地期滿一般農民又有靜息之時宣傳如初云

延吉

爲注重市民衛生 調查全市水井
警察廳令飭各區警署

本埠警察廳廳長梁學貴氏以市內水井向無確實統計若不詳細調查設法改良恐於市民之衛生大有防害該廳長昨飭所屬各署局派警詳細調查造表呈報以便規畫改良之手續必能有一番作爲云

警務系主任 已調局委用

延吉縣屬東盛湧五區警務系主任關向午君少年英俊作事認眞鐵面無私熱心公務素爲上峰嘉許刻已調局委用想將來必能委以重職該君將來亦

九台

馬縣長過台赴吉

息居哈埠前九台縣長馬公陟扶前日忽然由哈起行至新京拜訪故友於昨轉道去吉聞係縣到任伊始鑒於地方股匪橫行商民被其蹂躪忌惡如仇不忍坐視該公請准當局收撫土匪編爲隊伍人民免遭塗炭國家不勞兵力於是地方蕩靜商民安枕乃專力圖謀展縣治籌化地方安全對於警學異常注意以款項無着始則呈請繼則由裏卒獲省垈允許通令原縣撥款一半(約十萬元左右)地方負擔減輕可謂有功於民努力整頓縣政不辭勞怨雞鳴而息斗轉而興政治漸漸進化人民得享幸福嗣以保衛閑繳械之故奉令調省至今四民無不感念馬公之德政云云

北票

搜查無照之私槍

北票於月之二十六日有朝邑警備司令率領隊伍來票住於礦務局內次日早六點許起隊赴鎭北三家子村當將該村沿戶搜查無票槍支結果由孫姓宅內剿出大連珠槍一支大蓋槍一支除將私槍沒收外對於該村居民及孫姓並無勒索株累等情以此概之凡鄉下無票之槍均宜正式呈報領取槍照可免發生意外之麻煩云

紅紙上寫有 刼匪的姓名

於今春古曆二月之初有車戶韓玉田在鎭西姜家窩舖河套黃昏遇匪劫去靑騾一頭白馬一匹已誌報端彼時即派人四處尋找迄今茫無踪跡距於月之十八日韓家之子偕同工人耕田適見一人從田畔之大路經過及到壠之盡頭廻犂之時見有土塊下壓紅紙一方上有字跡俯拾覩之上寫韓某之牲畜被某某劫去現時窩藏何某人之家韓某現正派人作密秘偵探意欲呈報軍警派隊剿捕不知紅紙上書刼奪人之姓名果屬眞正之匪人乎抑或爲嫁禍於人致鷸蚌相爭之手段乎切囑韓某其愼之可也

莊河

得復縣警隊應援 斃匪奪票得槍
宋隊長搜剿於二拉山 仍率部隊跟踪追擊中

莊邑地居海濱之環北鄰有安鳳岫復四縣之抱邊陲毗連多有高山峻嶺久爲匪徒出沒之區不時有擾亂治安之虞而我局長苗公關心民瘼欲防患於未然趁此靑紗帳未起之際持選精銳之隊長宋彥良白玉璞之二君者爲特別搜剿隊梭延管內殲滅匪跡以清盜源該隊長受命後當立督隊赴縣北蓮帶搜剿於月二十五日午後一時宋隊長率警士向四區管內搜剿行至二拉山附近探得匪首田九州姚其榮合股三十餘名潛伏該處即飭隊取包圍夾攻陣形射擊未過半時即有匪徒散潰一鼓盪平之勢又適有復縣警察隊因過境搜查邂逅相遇聞聲即行響應雙方向東追攻潰匪擊約四時餘匪勢不支乘夜逃竄而我警察隊當塲斃匪四名並得獲俄槍一支子强二十粒而復縣警隊奪回人票二名雖經奏凱仍在跟踪尾追務期盡數殲滅若我局長苗公可謂運籌帷幄之中而決勝四境之外並有宋隊長惟命是聽勇敢有爲誠爲警隊中難得之人才云

錦縣

李縣長已返吉林

錦縣士紳李科元現任吉林永吉縣長因其生母於民國二十年作故于濱江縣是年靈來錦暫厝寄骨寺時値國事變定李縣長懸心母浮厝終非常事故于月廿三日呈請短假回籍選擇塋地勘定新塋在錦縣城距城三十里大凌西部適于月二十七日舉行安葬該縣長葬母事畢遵限返任矣云

童團總救獲 人票十八名

莊河大孤山鎭警察署長宋欽軒氏自到差以來對於內外一切整頓不遺餘力而於治安方面尤博諮籌劃如實行抽編自衛團分區卡守各花戶巡邏打更以期守望相助故境內安謐如常上月不驚忽於月之二十日來陰雨連綿竟日不也宋署長以大雨滂沱正匪人思逞之際於晚八時遂分電各分所長轉飭各自衛團四出梭處各民戶輪班打更以防意外距意次早二時許管界趙家甸子報告當晚十一時突由崗界經過二區竄來幕匪十餘名匪首不明身着便衣手持匣槍者一名其餘均持大槍闖入住民初玉春家中正値其長子初舉孔花燭之夜家中賓客滿堂因大雨未歸宿客甚多該匪進屋不分皁白即肆搶綁計綁去事主初玉春長子初學孔胞兄初慶春親友陳耀周孫賢馬新芳劉玉洪傭人王影計任萬盛王建義屠未趙某劉某宮影計馬影計鄭猪官名均不詳等十八名當即綁帶向西北農逃去行至蜊瓦蠔長子正遇自衛團之總董仲三督帶團員二十名奉命在該處堵防即迎頭痛擊匪亦還槍反攻戰約半小時之久匪勢不支四散逃奔該團總奮不顧身拚力追擊卒將人票安全救回我方均各無恙查該團總董仲三破案敏捷督隊有方克能人票完全救回洵屬有功足錄宋署長防患未然籌謀高亦不可多得現宋署長爲慰勞童團總計於月之廿一日午後三時假本街同合園大張慶宴並有本縣警務局指導官太田笠井二氏作陪一時賓主交歡杯盤狼籍極盡一時之盛云

朝陽鎭

一中隊出發剿匪

輝屬小大肚川電訊在該鎭附近忽發現大幫胡匪所謂紅軍等幫直有攻城劫鎭之勢々甚兇猛本鎭所駐縣屬第一中隊携帶迫擊炮機關等出發諒彼跳梁小醜大軍一到必不難潰滅也

清原

修補圍牆 增設炮台
八區南口前 更換電線桿

清原縣八區南口前村公所保甲王甲長不分晝夜率領兵士維持治安所以勤務之中時時刻刻嚴加防守故此街面時平如昔前昨商農開會調查週圍之墻有不堅固之處急力派人修補又擬妥在於當地點另修炮台一二箇以防匪患如照現下維持該匪人聞之焉有不胆戰心寒矣口前街現下堪稱商民之樂園也

清原縣八區南口前自東山各城鎭開通電話以來非常靈通惟口前街電線桿子年久朽壞不堪使用經該分局主任于子榮君以爲今後正是雨水連綿之日恐電線桿損壞一時不能通話毓悞用戶故而主任不分晝夜熬費苦心籌措多日即將舊電線桿如數剷除更換新桿時下已覺修理完善云

揚言必再來 架去兩幼女

本縣第八區南三家子村於二十七日再度被匪攻擊情形略誌本報惟不甚詳盡茲據該村函稱於五月二十七日早五時突有匪首歷山率羽十餘名由村南趙家溝竄來而甲長單子見衛即率甲丁開槍拒敵匪等見勢不可達未敢深入僅將該村西南崗子孤戶王子如孫女了且九歲及同院房戶張殿財孫女會兒六歲一併架走並將王永林柴梁焚燬悻悻逃去聲言必勾大股胡匪返回報仇是以該村居民極度恐慌大感不安農民輟耕良田廢棄稍有餘力者均行遷避而首一度被匪焚燬之小學校誠有再度陷於關閉之模樣該校教員頗爲焦慮未識負治安責者有無治匪安民之善策抑任其跳梁而坐視不救乎

安東

警隊捉獲兩胡匪

安東警察第三分隊長率部隊出發宣城村一帶遊擊因與匪相遇當即開火結果擊下匪徒二名捉獲解送到縣警務局依法懲辦緝問匪徒姓氏(一)于甫(二)傅玉喜等二名

東邊縱貫鐵道 期成委員會 職員之姓氏

東邊縱貫鐵道建設計劃期成委員會早因日滿双方組織成立並擬具委員會簡章訂定本月二十八日午前十時假總商會議召集東邊實業銀行王行長大安汽船會社王社長縣農會張會長商會孫會長商會歷任會長以及各重要職員等開會推選滿方名譽委員長及正副委員長委任幹事等職員規定分組進行籌備事宜現已推選完畢即日成立開始辦公茲將該期成立委員會簡章及推選職員名次如下名譽委員長一人縣長白廳長委員長一人農會張會長委員十二人實業銀行王行長大安會社王社長地方儲蓄會于會長商會方前會長商會陳前會長木會委員長農會副會長潘會長商會委員顧式堂商會委員曲玉堂商會委員孫善堂商會記仁卿商會委員焦聲一幹事長一人商會祕書楊韻軒等等

通化

警廳委員 涖縣視察

本邑於五月二十六日奉天省公署警務廳特務科中尾宗太郞即併奉天省公署警務廳外事科科長傳作霖及奉天省公署警務廳外事科張德深等奉令巡閱東邊一帶日前本縣警務局長紀聰令即派騎兵警察中隊騎隊長帶隊前往迎護接至柳河縣界茲於是日下午二點鐘餘本邑各商號皆懸旗歡迎及各機關農商會長等均親迎於東門外大街路東福升德院寓看來此審省警廳派日滿科長來閱東邊而東邊各縣警務將來必有特色可觀矣

三道溝

七十二道河子 又出綁票案
警隊前往追擊

輯安四區三道溝鎭境內從前胡匪經軍警搜剿業已肅淸本鎭境內多日未發生匪患現今靑紗障起之際該區七十二道河子於五月二十二日九時晚有盜匪十餘名忽而竄出均持快槍綁去票人于慶龍侯姓名不詳等二名該匪帶票向山澗

開魯

取締亂着制服
倘有故違即行依法懲辦

本邑乃荒僻地區人民知識開比較晚舊習仍然未改一般無智商民往往有身著軍服漁目混珠對於治安殊受影響興安西分省有鑒及特此於廿五日貼出佈告嚴禁亂著軍服並規定軍警自衛民團制服函知邑之日滿機關軍警制服之樣式倘再有無職不良份子著有制服者嚴加查拿依法懲治云

溫自衛團長 與蒙軍衝突

開魯城內自衛團長溫雨時氏於五月十八日午後十一點許同友人去北市場三鳳堂遇有蒙古警備軍駐開支隊兵三名亦到該妓館相遇不知因爲何故始而口角繼則動武當將溫團長捉住拷打四十餘個嘴巴後經溫團長之同伴友人暗赴日本憲兵隊報告該隊聞詢立即前往排解各回各部份次日傳詢及調查眞相云

姜縣長克盡厥職

開魯縣長姜公明遠氏品行端方經驗宏富老成幹練歷任政界要職蒞任以來對維持治安整頓市面不遺餘力是以集市繁盛商號日增一日對地方匪患經該縣長蒞任後急待設法捕剿胡匪業早肅清民得安居樂業商民等無不頌聲載道有口皆碑再我新國家得此棟良之材邑之農商得此良好縣長造福地方若該縣長可謂克盡厥職云云

鐵嶺

記者協會遷移 本報分社內

鐵嶺新聞記者協會前投票選舉正副會長三人理事長一人當選李雨震爲正會長本報分社長王惠及東亞日報社長修子樵爲副會長奉天公報分社長柏峻峰爲理事長近爲李會長本正義團總部組織赴東京視查團修副會長因病作故由各理事會員等開會討論公舉王惠及柏峻峰二人負理會內全權責任因會址前在修副會長處今已於三十日遷移本報分社云

本溪

徐廳長來溪視查

奉天檢察廳長徐維新氏爲視查全省檢察庭內部已出發於廿九日午後携隨員來本溪縣氏檢察分庭監督檢察官李恩沛清風兩袖廉明正直奉公守法各界敬仰必能大得上峰嘉予

臨江

謀害未遂 身繫囹圄

臨江教育會長閻昌盈自充當會長方數月今忽入囹圄究其原因係謀害某教員未遂而露馬腳經當局傳訊證據確鑿無法抵賴方供認不諱始將其紳之苦古語云害人如害己誠哉是言也望一般仗勢害人者當以暴閻長爲戒云

劉縣長封翁發引

臨江縣長劉公維淸封翁在臨江官宅逝世於月之廿八日十點廿九日開吊卅日發引扶靈乘江船至安東轉遼陽原籍安葬於廿八日各界首領齊集縣署吊唁各省縣所送之輓帳達二百餘架輓聯二百餘付並有紙紮方弼六相獅子陰宅調龍碑庫樓閣江船金童玉女種種引之日排列有二里之遙於道經鼓樂聲中浩浩蕩蕩遊遍街市轉至江畔登船儀式呈空前未有之盛況云

公醫診療所開幕

目前新京民政部特派之公醫谷正棟君來臨創設公醫診療所因一時未覓妥房舍下榻於警察署即赴各校及街市各戶施種牛痘各成績已誌前報今谷君各方煩人在戲園子街覓安市房三間顧工修理而該谷君除每日檢查衛生種種工作外稍爲得暇即自督工修理現視內外修繕亦有就緒早不久即能開幕斯該谷君於食宿不便之時而能如此任勞開幕後定能與臨邑除災造福云

撫順

慨解私囊 救濟老嫗
陳明起可風

撫順日站警察署高等係陳明起君年二十五歲係旅順人氏數年前即在撫任差對於一般商民非常和氣每日應盡之職責尤其矢勤矢愼日前於五月廿五因公赴千金寨路過縣街商場北門外一老嫗年約五十餘歲懷抱手偕兩小兒面呈菜色鶉衣百結淒慘形容狀態極其可憐適遇陳君在該老嫗面前路過而陳明起君見該老嫗之可憐當時慈善之心又行發現了當即詢問始知該老嫗乃係本溪人氏因前來撫順尋找其丈夫未遇爲飢寒所迫致而沿街乞討當由私囊掏出大洋七元慨然相助一時圍觀之人莫不言及陳君之俠義疏財云

稻葉指導官聲譽

撫順縣警務局稻葉金吾指導官自日前派遣常駐撫順舊城以來對於二三四區關於應興應革事宜無不極積竭力整頓因此該數區人民既感於地方安堵復感於獲斯賢良指導官長街巷頻傳人人欣喜故稻葉指導官博得譽聲盈閭閻云

黑龍江

街園基租金 及滯納罰則

本省龍江縣公署奉龍江稅務監督署關於本省各屬征收街園基租稅率及滯納罰則等情之訓令後遵即查照佈告令所屬商民一體知照茲特照錄其佈告如左爲佈告事案奉龍江稅務監督署元代電開案查本省各屬街園基租一項例由各縣在開征之前將租事及徵收期限及滯納加罰等辦法逐一先期明白佈告俾衆週知並將本年額欠街園基租分別等告年份詳細造具淸冊連同佈則底稿呈報查核歷經辦理在案現距四月一日開征康德元年街園基租之期伊邇應即遵照定章先期佈告依限開徵以符定章幷將額欠基租數目分別等則界詳細例表連同佈告底一幷呈送來署以便查核除分行外合行檢同租率表乙份等因奉此查街園租徵收辦法同由四月一日起至六月底止爲徵收期間如至期不納即照章處罰以重稅收除列表呈報外合亟摘錄罰則及稅率佈仰闔邑商民人等一體遵照來署繳納爲要切切此佈計開街園基租率(一)一等街基每丈方應收大洋一分二厘(二)二等街基每方丈應收大洋七厘(三)三等街基每方丈應收大洋七毫滯納罰則(一)由七月一日至七月十五止應納正稅十分之一罰款(二)七月十六日至七月底應納正賦十分之一罰款(二)由八月一日至十五日應納正稅十分之三罰款(四)由八月十六日至八月底應納十分之四罰款

瑣聞

△經理克盡職責

(清原)滿洲中央銀行分行龔宋卿經理自到淸原以來提倡創辦中央銀行內部一切存放欵項並接濟商農貸欵使用流通地面觀之情形頗稱活動之京況又兼該經理遇有公共之事盡力提倡該經理來淸二載有餘費盡苦心創辦行內一切事物該經理忠誠和靄品學兼優自任職以來勞苦昭著商民頌聲載道商民均感激經理之德政一般同人均皆竭力服從經理之好感又兼近日行內其忙碌眼看舊幣到期每日擁擠々々兌換舊幣故此行內一般人數不多該經理每日帮同辦理商民欲換舊票甚屬便利云

△廟會中竟降雨

(清原)本月三十日乃係舊曆四月十八日本市娘々廟例於斯日舉行廟會粘沿已久每屆斯期善男信女莫不信香一握雲湧霧集前往該廟頂禮膜拜還香了願祈福消禍而小販商人亦乘時投機藉獲厚利至一般優閑靑年浪蕩公子摩肩皆少婦時髦女郎亦無不盡態極妍大顯身手徘徊人叢之中紅綠掩映點綴艷麗不意天不作美竟於今晨驟降暴雨淋漓終日致使一年一度之廟會竟爾歸於自然消滅云

△整頓營業馬車

(佳木斯)本埠警務局見於街上坐客馬車日漸增多已達一百十輛五十譜爲易於檢查及種種公安上起見特於本月初旬通令馬車至該局從新另爲編制號碼用白色油書於車後橫板之上爲多少號遠望之即知該車爲某號頭即或發生事非極易考驗較從前祇用小鐵片之號碼釘於車旁便利多矣

△久旱影響秋收

(佳木斯)本鎭自春迄今未嘗降雨雖曰零星之微雨而於土質仍無絲毫滋潤現耕種完竣已覺有日惟查致各種未發萌芽者尙居多數即先種出齊之麥苗亦多有黃稍而有即死之虞設能天公作美油然作雲沛然下雨年景猶可豐收否則長此不雨恐難免影響秋收之望云

△肉菜床均遷移

(西安)縣公署鑒於邑內之肉菜攤床向無規定地址以任商民自擇處所隨便設置故街頭巷口攤床聯絡既失觀瞻尤礙衛生茲應選擇適宜地點迫令遷移從新規定以資整頓昨特佈告通知邑內指定菜市有二所(一)由中街分所起至自强公所止爲西菜市(二)由柴草市起至日本領事館止爲東菜市已經警察一署派令警士按床通知迫令迅速向指定市場遷移云

△紅白痢疾流行

(西安)邇來天氣不定忽晴忽雨乍寒乍暖最易致病吾人日常飲食稍一不愼即患痢疾故邑內曾染痢病者頗多雖無生命危險但攪腹刮腸確極痛苦如醫治得法二三日內便能大瘳痊癒云

△蘇聯花布到鎭

(朝陽鎭)蘇聯公司執事李興周君老成練達經驗宏富自去歲接事以來對於營業極力籌謀以期擴張開辦初僅賣煤油一宗繼則又到肥皂城料子自行熱域出貨甚佳以上各貨均受歡迎近復到有蘇聯出品之花布貨美價廉更受社會熱烈歡迎斷莊十餘年之花布今又到貨一般用戶腦筋尙有印象無怪其銷路興旺也然亦李君籌劃有方素孚衆望有以致也

△騎黑驢惡作劇

(普蘭店)驛內鐵道兩旁之鐵絲刺網自有密運以來被騎黑驢者即晚間偸乘貨車者之割斷已有百三十餘回之多警署對此異常注意令人搜捕中今又據一消息謂驛北朱家屯以火車道有於鐵軌上施漫豆油以期輪滑稽遲藉便偸乘云云但是否屬實刻正調查中云

△勞工自殺遇救

(安東)市內日昨二十七日有日學德者年四十餘曾在某油房充油工既而賦閑因感於生活維艱乃萌短見遂購服四角洋之水銀吞服復至元寶山前碑亭中持有剪刀一柄擬行自剖正動手間適被遊山某校生所瞥見當上前將刀奪下報警送丹國醫院護救呢

△醫院營業發展

(開魯)本邑中大街西頭路南雲安產科醫院醫士魏李二位女士年約廿許對於產科素有研究經驗宏富手術優良溢開以來近來邑之商民家有產婦患病者多赴該院去請每日往來不絕該醫士大有迎接不暇之勢視此營業特別發展實可謂醫士妙手回春云

△經紀遺失袖章

(開魯)本邑牛馬經紀楊世榮者於大同二年在稅捐局領得袖章隨身佩帶因事乘馬一時不愼遺失聞業呈報稅捐局註銷補發云

△好雨知時而降

(開魯)本邑由開春以來未落透雨雖有舊年雪雨之底能得小苗近日聞四鄉農民來街辦事謂四鄉見旱忽於廿六日早四點許陰雲密佈風止雨落除在濛々小雨繼而大雨下降至午後四時許雲散雨止日光西照一般農民喜形於色莫不稱好雨知時者降云云

△旅館生涯鼎盛

(雙城)本城旅店營業最盛之期每在秋冬二季向二季謂之淡月在此時間鮮不賠累距竟有出人意料之外所不及者蓋本縣鄉區各農戶自悉春耕貸欵發放後爭先恐後來城領取因須就延時日勢必投宿旅舍一般旅館住客極形擁擠大有山陰道上應接不暇之勢各店主人皆眉飛色舞云

△醫士藝術精良

(双城)本邑北二道街路北大北醫院設立有年院主張君國華醫術精良對於小兒科花柳科特別擅長且爲人和藹毫無驕矜之態患花柳病者一經療治無不霍然全癒而對於一般貧苦之患病者醫藥費格外低減口碑載道遐邇稱頌故其營業日見興隆近正修葺門面內外煥然一新該院之前途方興未艾云

△農民喜得時雨

(雙城)本邑荅歲冬季降雪過少一般農民本已往之經驗咸謂來春耕耘之期田地必感乾燥詎竟有出人意料所不及者入春以來不時降雨爲量亦足而又恰値耕種之際農民之欣喜爲何如也今後自無廣亢旱矣

△可謂好雨知時

(樺皮廠)本鎭農業爲主要部份現當播種已完小苗正値出土之際時有需雨之要一般農夫皆謂老天爺近幾日降雨一場才好於日昨三十日密雲如織暫而降雨點點如地壤稱好雨知時農民皆歡歡然面生喜色云

△東順當已開幕

(樺皮廠)本鎭永衡發當業在時一般鄉民偶感經濟不裕之時或携衣服手飾等衣來當錢以應需要自去歲永衡當收檢後迄今年餘一般民衆如有偶感經濟困乏之時只得去吉林或新京典當往返損失頗巨本鎭商會孟名選會長爲裕國便民計前呈請當道設東順興當業已蒙照准於本月二十九日計舊曆四月十七日仍在永衡當舊址宣告開業當日前往祝賀者頗不乏人云

△調查各區煙苗

(北票)今歲本縣種植鴉片經專賣公署三令五申飭令各煙戶不必猶疑務須多種每畝繳公欵五元外別無雜項以示王道政治之至意奈謠諑紛傳莫衷一是以致煙戶等中心忐忑有欲剷除者有暫時觀望不爲灌溉者於月之初旬警察署長王漢卿因而偕同安實人員親赴各分所召集各煙戶以爲切實調查煙地之數目(二)剴切詳明極力演說俾家喻戶曉知熱省種植鴉片爲利國便民之計劃決無別項問題尤當宜灌溉培養萬勿半途剷除自棄其利云

△科長熱心職責

(鐵嶺)邑警務局總務科長王集勳氏中年英俊品行端方文學兼優堪稱警界模範該君自蒞職以來對於局內種種案件無不盡善而該科長又熟通日語對日滿方之來往又件尤稱便利若此科長可謂得人云

△啡鬼掠鐲未遂

(綏中)東門外向係閉塞天將晩即少行人於五月廿九日下午五時許有一中年婦人携一幼女行至南岔道上突來一嗎啡鬼將婦人盡力一推即擄幼女手鐲惟該婦人體壯力被推未倒連打帶喊々聲頗大嗎啡鬼又適値犯癮卒被婦人打跑幸未被刼云

△壟車險遭大禍

(綏中)西街石橋子於五月二十九日午後許有鹽車十餘輛行經石橋前第三個車將一下橋南輪觸石車即向北翻倒橋右方有一老者鵠立車翻未及躲避致被鹽袋壓倒當經人救護幸未受重傷只足踝被壓腫起行路不便耳觀者咸云此雖老者之幸實亦大車險遭人命之幸云

△燒鍋實行止燒

(綏中)縣西卡門裡路南興泉燒鍋以所存之酒甚多足供數月售賣若再繼續開燒則存盛之地故特擬定本月月底止燒俟秋後存酒售罄再開燒

△搜獲私運煙土

(綏中)西園子郝錦棠後邊於五月二十八日午後六時許有一乘驢者行至該處被秘探二人攔住上前搜查在驢身上白袋內搜出煙土二包立時將人犯及煙土帶回法辦云

△廟會期間降雨

(新京)南關老爺廟及頭道溝普善寺大屯慶雲觀等寺院例年古曆四月十八日爲其廟會降香並及演戲酬神之期三四日前後一般小本商販全都預備資本購置應時貨物遝赴各該廟堂趕會而謀蠅頭之利自古迄今相沿已久查本年廟會期間各商販等不謀而同的湊資本購貨品紛々張棚攤擺興高采烈孰料天不作美竟(十七)日夜間九時許陰雲密佈細雨濛々迨至夜半風雨交加鎭夜未息直至今(十八)日午后七時仍然濛雨淋漓連綿不斷以致道途泥濘步履維艱其全市男女香客將焚香進廟之期望掃興無遺所謂各處廟會之熱鬧全都大殺風景而一般小販商人均叫苦不置徒呼奈何而已云

△打嗎啡者跌倒

(九台)本邑鐵道南於月之二十八日上午十二點鐘許有嗎啡鬼者(其名未詳)年約三十左右犯癮倒於鐵路洋溝被車站路警瞥見勸其移出此地該嗎啡者未動觸怒路警遂追快走乃起而逃跑由此觀之眞是知法不知恩云

△火警幸未燎原

(九台)本邑街西住戶溫海忱住宅於本月二十九日夜間十一點許忽然起火該溫某知覺出而喊東西鄰右出而相救祭四出鳴笛傳知商民齊至救護幸未蔓延僅燒一間損失物品無幾該溫某亦謂不幸中之幸云

△新舊股長交替

(九台)縣本邑縣署實業股長陳君世清到差一載有餘對於實業力圖謀展成績甚佳前日不悉因何退志忽然辭職關係股長業任某縣承審遺職因帮辦楊子堅氏堪以接充該君久歷政界精明幹練此次接管實業必有一番整頓云

△春季衛生檢查

(撫順)千金寨警察署於日前舉施春季淸潔衛生聞此次檢查非常注意於十九日全市檢查結果完畢成績頗良矣

△妓女事由很好

(撫順)千金寨鐵道南四十八胡同雙艷書館內妓女雅琴現年十九歲貌頗娟好堪稱可人每日遊客往來不絕事由日漸起色云云

本社啓事

逕啓者茲委任呂學文爲開魯分社經理嗣後各界如有訂閱報章或刊登廣告者希與呂君接洽可也此佈

本社啓事

逕啓者茲委任林秉采君爲義縣分社長嗣後各界如有訂閱報章或刊登廣告者希與林君接洽可也此佈

本社啓事

逕啓者茲委任姚憲章君爲樺甸分社附屬紅石鎭代派處經理嗣後各界如有訂閱報章或刊登廣告者希與姚君接洽可也此佈

本社啓事

逕啓者茲委任劉玉琢君爲樺甸分社附屬橫道河子鎭代派處經理嗣後各界如有訂閱報章或刊登廣告者希與劉君接洽可也此佈

小說 佳人之奇遇

東海散士傑作 劉孔璋譯 香月倚繪

(洋裝美本布面金字一册二百七十餘頁插圖七十四)

本書出現！

請快看！

是書爲東海散士之傑作、文字婉麗跌宕、議論正大莊嚴、托言外事、抉摘時病、紀言情之韻事、述世界之興衰、美人名士、賢相良將、搜羅畢集、以言情小說讀之可、以英雄傳記讀之可、以世界政治史讀之亦可、誠爲文苑中不可多得之佳構、凡嗜好讀書之人士、案頭不可不備一卷也

驚奇駭異之描寫 必使君拍案叫絕

發售處

大連沙河口大正通 啓明書社(電話九四二七番)
同 西崗子大龍街 啓化書社(電話五〇三一番)
同 西崗子大龍街 聚勝堂書局
同 西崗子平和街 新昌號(電話三八四七番)
同 西崗街 協源茂(電話五七五九番)
同 得勝街 廣合成
同 浪速町 協茂盛(電話四六三二番)
同 浪速町 中央文具店(電話六五五五)
同 東鄉町 聚勝堂書局
同 連鎖商店街 右文閣(電話三三一五番)
瓦房店 長發祥書局
同 日新書局(電話五五六號)

復縣 天德福書舖
公主嶺 河南 春瑞祥書局
奉天市 鼓樓北 福陞北號(電話三六四〇號)
同 同 同大印書館(電話二七二七號)
同 同 章福記書局
同 鼓樓南 關東印書館(電話二九四三號)
同 軍署大街 震泰報館(電話四二一七號)
同 商埠地南市場 文化廣播社(電話四三五四號)
安東 財神廟街 宏文書局
吉林 河南街 裕興書莊(電話七五八號)
同 同 萬順德書莊(電話六六七號)
同 河南街西頭 成文厚書局
新京 大馬路 德和義書局
同 老德和昶(電話三三五二)

同 北門外 同文書局
哈爾濱 道外 極東派報社
同 道外 震東報社
江省 泰安鎮南大街 德盛利
延吉 東大街 新文書社(電話十八號)
鐵嶺 西門裏 新華書局
遼陽 城內東大街 源興仁(電話二六七號)
同 二道街 襄平書局
營口 永世街 亞洲派報社(電話一三七三號)
貔子窩 西街 仁術堂
城子疃 新子街 永源書局
莊河縣 下街 永源書局
(其他各地有名書局及各地滿洲報分社)

定價 滿洲國幣壹圓 代價先惠 郵費不要 倘若掛號 外加壹角

總發行所 大連市常盤町二十九番地 滿洲報社出版部

英雄只怕病來磨

有很多勇敢戰士對於自身安逸絕不置意而有時却需要一種可靠補品爲其恢復健康足證「英雄只怕病來磨」爲不虛之諺也仍此英雄明哲之戰士梁鐸團長亦即其一其所選之補品又係天下馳名補血健腦聖藥韋廉士醫生紅色補丸如其他無數有識人士所選用者也梁鐸團長現駐河南鄭州其來書云『予於廿歲前常患面黃頭暈身體不健各藥無效乃試韋廉士醫生紅色補丸不久精力顏容均復其舊去冬轉戰長城備嘗辛苦又覺不適竟患便血之症以致血虧想及前次韋廉士醫生紅色補丸之效乃決續服由唐山購來六瓶服畢四瓶便血頓愈又服數瓶面色豐潤精力大增同輩見之驚異不置因特述原委幷附相片以誌謝忱』韋廉士醫生紅色補丸爲糾糾武夫之良藥亦爲纖纖少女之神丹其治血虧病症如血氣衰薄神經衰弱消化不良早老痛瘋婦科各症已馳名天下矣各藥房皆有出售或直向上海江西路四五一號韋廉士醫生藥局購備每瓶一元五角六瓶八元郵費不取

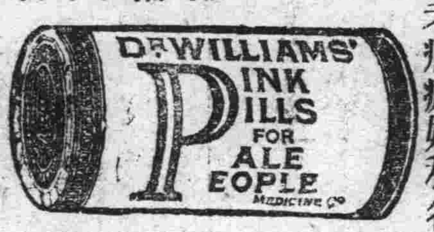

喉痛不可大意

喉部爲人身弱點而却又是要點之一務宜妥爲保障以免病菌之侵襲若覺喉痛雖然輕微不可大意立即含用韋廉士吸入止咳片即覺輕鬆而免增劇際此冷煖無常之氣候不時含用此片實爲防患未然之安全辦法其効之大無與倫比蓋其芬芳舒適之滅菌防腐藥氣能直達肺部氣管無孔不入無微不至藥氣到處喉癢停止炎膜滋潤逆氣平順病菌消滅是故治痰喉胸疾病不感絲毫痛苦而奏效最速者無有過於韋廉士吸入止咳片矣各藥房均有出售或直向上海江西路四五一號郵廉士醫生藥局購備每瓶一元二韋角費免收一切信件可由奉天和記洋行轉上海韋廉士醫生藥局

李氏小兒疳藥

是乳積食積疳疾特效藥

每年患疳病而死亡之小兒可越千萬、乳積食積疳疾確是死亡之導火線自**李氏小兒疳藥出世**、可以永保小兒不生疳病及食水病、未生疳病的小兒服本疳藥可以補助消化更增長身體發育、已患疳病的小兒服本疳藥可以立起沉疴而使安全、乳積食積疳疾已至垂危者服本疳藥有起死回生之功效、空前沒有治法的疳病有了李氏小兒疳藥就是小兒最可靠的保障、欲令小兒發育及健康者不可不備李氏小兒疳藥、本藥就是小兒的救命星消乳化食緊腸健胃其功能超越一般

疳病現形・及主治功效 肚大堅硬、青筋暴露、面黃肌瘦、毛髮脫落、神倦昏睡、喜食泥土、頭大頸細、吐瀉乾嘔、食物不化、下痢赤白、搖頭揉目、耳流濃血、咬牙弄舌、齒齦出血、口鼻潰爛、腹內蛔蟲、以上各症、服本疳藥**確有實效**輕則一二袋重則二三打**可使全愈**愛子女者請一試便知本藥之功效

價格 每袋四付國幣四角、半打二元、一打三元六角 函購請先匯款不收郵費

胃病及腸病

紅色造福

足能使人身體搆造破壞、足能使人身心衰弱悲觀、服用紅色造福可以整理已敗之胃腸可以滿足健康之慾望

雖數十年不能治愈之胃腸病一日可以去根之**特效** 胃滿胃逆、腸滯腸結、嘔吐吞酸、時令吐瀉、積聚癥瘕、心口疼痛、飽脹不舒、便秘不通**等** 按極量法服用**紅色造福**立時**收效** 主治科目 **胃病** 食量過飽、飲水失宜、停食停飲、嘔吐酸水、胃中積滯、心腹諸痛 服胃不消、噯氣隔食、**腸病** 腸熱便秘、腸滯不通、痢疾膿血、腸風下血、腸滿繼結 **小兒** 不思飲食、面色赤紅、實熱積滯、大便不整、吐乳吐食、煩熱驚悸、夜眠啼哭、腸胃積熱 **平** 人每早晚服三丸便飲食增進永不生胃腸病 **價格** 大盒一元量一百粒 國幣二元小盒半月重九十粒一元函購不收郵費請先匯款、廣招代理

自動電話三三五一號奉天大西邊門外路北鴻育堂蔘茸藥店啓

大連

關於燈火管制及警報 使國人徹底了解注意

大連防護團特開會說明須知 印刷宣傳單分徹與一般商民

大連防護團本部、爲期國人徹底灯火管制之方法及其他諸項、特於二日下午兩點、在大連市役所市會議場召開協議會、討論一切辦法、當日出席者、有伴野少佐、岡野市助役、成田民政署地方課長、吉野市役所總務課長、及張洪五、郭子珍、遲子祥、諸方面委員、大連市商會王錫廷、西崗商會張子黎、西大連商會會長許億年、泰東日報張興五、本報久留主幹、及其他諸氏、計三十數名、當由伴野少佐演說關係燈火管制及警報諸項、如左、

△燈火管制、能使空襲大連成爲黑暗街市、勿期市民通行、無危險爲要、△即於黑暗街市亦須以平素之生活狀態 △宣傳單、國人方面、均分配與各公學堂學生、以期一般商民理解、並擬映演電影普及 △並決設置國人防護團之區域、對於一般不通文字之國人、另外宣傳 △並對於國人印刷最易明瞭之宣傳單、分攤各地 △十九二十二十一三天晚間

警戒管制

消滅灯火

一、消滅路灯

二、廣告燈招牌灯裝飾灯

三、門灯

四、屋內不必要之灯火(如不得消燈者務須以黑布包之)

非常管制 敵機襲來時

△鳴笛十回 △打鐘(一分鐘) △電燈時着時滅 △並放煙火(燈火務使黑暗、由外不能見光方可)

警戒管制 敵機飛去時

△鳴笛(一分) △打鐘(一分) 歸爲頭先之警戒管制

△注意事項

一、夜間演習數次、故須細聽警報

二、就寢之際切須消燈

一、一般警報時(晝夜一律)肅靜

一、早急速入室、勿立於街上

三、附近若無房屋、可伏於路旁溝壕或窪地、躲避炸彈

四、多數聚集一處、最爲危險

五、或接近玻璃窗、或玻璃門尤危險

六、特須注意火事

晚間

△燈火管制、務須使空中不得見火光

警報時

一、務須注意、勿碍阻防護團員之活動

二、若催淚性瓦斯襲來時、切須急入設備之防毒室

市、成爲無效 △警報爲期毫無洩漏之非常報知 △警報分爲警戒警報及非常管制警報兩種 △當日普通燈由發電所直接消滅、長燈須由各人消滅、如不消滅、務須以黑布包之 △廣告燈及時着時滅燈等、於十九、二十兩日、須完全消滅、勿使透光 △自動車及電車車燈、亦均使其稍亮 △對於交通上、因無燈光、

中園勝美 控訴審理 於二十二日 在旅順法院

關於中園秀雄、藤森勝美之兒玉事件、第一回控訴公判、於最近之二十二日金曜日午前十時起、在旅順高等法院第一號法廷、由藤崎判官任裁判長、長島長尾兩陪席判官、及岡檢察官荒木書記等立會開廷審理、當局爲避免當日旁聽之混雜起見、乃先行發出傍聽券、僅限百名云

或於本年中即動工 大連車站新築 以入船町爲候補豫定地 決定依從都市之計畫

關於大連驛之改築、會依多年市民之要望、曾於去年二月之七十一回市會時、交於市長、以改築大連驛的意見書、小川市長、即向滿鐵懇恿改築、迄今尚未實行、惟以關東廳關於大大連市之都市計畫上、對於大連車站之改築之位置、必須先加以慎重討論、乃曾於四月六日開特別委員會、雖未決定然大連車站、決定基照都市計畫案、即以入船町一帶、該特別委員會、以現在之大連驛若離將來市之中心地、則感有非常之不便、結果以大連市連市現在之常盤橋一帶爲中心的將來發展之結果、即以由縣通、大廣場、西廣場、常盤橋、聖德街、作東西之幹線道路、由常盤橋至老虎灘、爲南北一直線在此南北一北端、選擇大連車站之豫定地爲最適當、至南北之直線道路、將來由現在之信濃町市場、經築町通入船町即以入船町作爲修築大連車站之豫定地、關於車站之新築事、據八田副總裁談稱、勿論於本年中即可興工、具體的辦法、已在鐵道省之研究中云

然關於大連驛之新築、雖因預算關係、一時陷於苦惱狀態、其後周圍的情勢、以大連驛之新築、益有必要的形勢、是以大連商議團、於最近對滿鐵提出關於新築之請願書、此外關東廳方面、也對該驛之新築、持有最大之關心、在大連市的大都市計畫實現之上、所以對理想的大連驛之位置、其新築熱望愈早愈好、滿鐵決定、於此際在相當追加豫算覺悟下以鐵道利益而助長大連市將來的發展的立場、因之大連驛最近即可成立新築之腹案、目下鐵道部、已進行其體的設計中、關於宣傳該驛之新築最難者、僅位置的問題、其大勢對位置現在已無固執、乃決定依從都市計畫案而鐵道部決於最近與關東廳都市計畫委員會、及市內關係方面、行最後的協議、再作成數種之鐵道部案、據觀得於七月中方能決定具體案的設計

爲奉迎秩父宮來連 訓練警衛方法 大連及水上兩警察署 各對署員等豫爲講習

大連警察署、因秩父宮來滿日期迫至眼睫、特於二日午前五時、召集全署員、訓練秩父宮殿下來連期間之警衛方法、以期豫防萬一云、又大連水上警察署、亦於二日上午四時、召集全署員訓練出動訓練秩父宮殿下御來滿時之警衛方法云

電報用紙換樣式

滿洲電信電話會社、鑒及每年收發之日文電報、總計不下一千二百萬封、此不獨營利且爲貢獻社會之最大事業、深恐電報用紙、不得十分滿意於一般使用者、今將懸賞募集、日文電報用紙樣式、以期犧牲改善、及報務之能率化、再於用紙、即日本標準規格A列五號紙、懸賞徵募期限爲七月十五日、發表爲八月十五日、賞金如左 △一等一百圓(一名)△二等五十圓(一名)△三等二十圓(一名)△四等萬年筆一個(十名)

正副組合長選定

促進農村自立機關之西山會實行組合、因前組合長及副組合長因事辭職、故於月前三十一日上午九時、在西山會事務所改選會長、當日出席者、即各組合員及民政署關係者、計有數十人、後經選舉的結果、成美園粟屋氏爲正組合長、西山會長周元懋氏爲副組合長、至十二時餘始行散會云

兩家爲賊光顧 丟了不少東西

市內彌生町三十八番地紅梅堂菓子舖、一日上午二時許、因門未關鎖、當被偷賊看上、竄入室內、將大鼈兒放置之錢包內所裝之百圓紙幣一張及棹上金庫內裝之二十餘圓及金手表一只約值三十圓、一併竊去 又市內佐渡町二十六番地、山越秀吉處、於三十一日午後八點半左右、偸賊由窗竄入、竊去布四十數、匹價值金票二百圓、後經知覺、乃即報告大連警察署搜獲犯人

本月四日爲豫防虫牙日 公小學校長對學生訓話

本月四日爲豫防虫牙日、故當日各小學校及各公學堂長均有豫防虫牙之訓話云

關西隊對關東州 定有一番鏖戰 兩軍之實力均極雄厚 入場券無多請速豫購

滿鐵足球部主催、滿洲日報、泰東報、大連足球聯盟等爲後援、召請日本足球界之勁、旅關西足球隊來連遠征、以作友誼比賽、藉資觀摩等情、已數詳本報、查本埠與賽隊、除滿鐵足球隊外、又由大連足球聯盟中之隆華、大青、工華、三隊裏挑選優秀之隊員、另組一關東州之國人足球隊、即前曾代表出席新京全國運動會獲得冠軍之隊、其實力非常雄厚、屆時兩雄相遇、定有一番之白熱戰、迷公請注意待之、茲將關東州隊決定出場人員和隊長氏名錄次 △隊長 王銘堂、呂作富 △出場陣容 孫承祺 王銘堂 汪福東 郭鴻賓 蔡壽山 蔡寶珠 朱長英 李國瑞 王國璋 朱秉章 呂作富 文安福 李永新 又該主催方面所印之入場券爲數不多、欲購者、請速至有關係者各處、購買可也

滿洲日報爲調察各地報社實況、並謀聯絡與整頓起見、於六月一日抵連、即到本報及其他各報參觀、蒲於日即行返任云

繼妻帶一子 竟一拳打死 僞造診斷書 事犯入囹圄

最近大連警察署、探知市內兒玉町一番地二十二號居住之關東廳土木課員神野喜重(年三十七歲)於五月十日、將繼妻所帶之子、三和子、(年兩歲、以拳打死、後與木村醫師密議、將診斷書僞寫發育不良、因病而死、豈知人命關天、竟被其隣人聞知、嗣後街談巷議、無人不曉、此間有人密報大連警察署、該署得報、即於一日晨前往兒玉町、將神野喜重逮至署內、嚴重審訊、當時神野堅不承認以拳打死、確係因病而死、但據警署探訪、確係事實、故遂押入囹圄、使其飽嘗鐵窗風味中

看牠形跡可疑 果然是小偷 還是前科五犯 竊案均已供認

原籍山東省福山縣、現住所不定、亦無職業之前科五犯李文德三十一歲、於一月十五日出獄後、仍不改前非、於五月二十四日午後一時許、在小崗子警察署司法刑事、在電氣遊園道路巡邏中、見其行跡可疑、進前盤詰、言語支吾、當帶至署內嚴重拷問、結果判明供稱於市內敷島町日本基督教青年會食堂、與平和街復發棧又日新街拳房等處外、共窃取衣物等件不少、一併典於當舖、得錢後即揮毫於娼窯內、即押入囹圄中、飽嘗鐵窗風云

總務廳情報處 調查新聞業 姚陳兩氏來連

國務院外交部事務官總務廳情報處情報科長姚任氏、及國務院總務廳事務官陳承瀚兩氏、以各地新聞界方面與該情報處至有密切關係、特

東市外三春柳 設家畜市場 在興工建築 十月可開場

大連民政署地方課、爲期統一管內家畜販賣場所起見、特於市外三春柳慶生和窰塲前方、設一規模宏大之家畜市場、將使一般販賣牛馬豬雞鴨等家畜者、均須至該市場販賣、以便利買主、該市場現已興工建設矣、蓋於今秋即可開場云

州內女子中等校聯合 開建國運動會 二日舉行於大連運動場 屆時當有一番盛況

籌備多日之關東州女子中等學校、聯合舉行建國大運動會、現已就緒、特定於六月二日之星期六日上午九時、假大連譚家屯運動場開催、屆時必有一番之興趣也

爲劉君贈紀念品

前大連民政署農會技術員、榮任黑龍江省公署實業廳農務科股長之劉景儒君、忠誠、對菓樹的栽培事、極有心得、以故大連管內之菓樹者、自劉君到任以來、經會、現已在會長之指導之下、一時大爲發達、鄉紳均極欽佩、故樂家屯孫會長、以劉氏於農服務七年之久、有大功於菓樹界、特發起爲劉君贈呈銀盾、以作永久之紀念云

將再補召消防手

大連消防署、擬於今秋招考消防手補、以補充各署不足之署員、一般希望就職消防署者、已有所期待矣

開春季二次賽馬

大連競馬倶樂部、定於本月二十三、二十四、二十五、三日在河原町賽馬場舉行、春季第二次賽馬大會云

貧民施粥廠之所耗經費總計

本埠世界紅卍字會分會、於客冬主辦之貧民施粥廠、所耗之經費、現已決算、支出金總計鈔票四千一百零兩圓一角、收入金、有日皇恩賜金一百五十圓、社會事業協會寄附五百圓、大連市商會兩千圓、赤塚彌太郎氏寄附五十圓、其餘兩千餘圓、經田各會員自由捐助者云

廣播順序

六月二日(土曜日)

△前六、〇〇 廣播體操

△前六、三〇 廣播體操

△前一一、〇〇 經濟市況

△公設市場

△正午 時報

△后〇、〇五 經濟市況新聞

△后〇、五〇 東京野球試合實況(法政對慶應)明治神宮外苑野球場、中繼

△后三、三〇 經濟市況、新聞

△后五、三〇 獨逸語講座 大連語學校講師荻榮

△后六、〇〇 新聞職業紹介事項

△后六、三〇 小孩之時間 一、小孩之新聞、二、御話、東郷元帥之御話、大連童話協會香川岩雄

△后七、〇〇 由東京常磐津 白井權八小紫廓之仇夢

△后七、三〇 由東京鋼琴與管絃樂、一、東京鋼琴與管絃樂、二、管絃樂盧的物語

△后八、三〇 時報由東京

△后八、三一 氣象通報、新聞

法院事項

△起訴▽

△原告 于蘭亭 被告 楊友喜 請求債權金八十圓(五、廿三)

△原告 滿洲銀行 被告 王貴玉 請求票據金三百元(五廿三)

△原告 滿洲銀行 被告 谷德珠 請求票據金一千四百元(五廿三)

△原告 松浦萬里 被告 劉鴻悅 請求貸款金二千五百元(五、廿三)

△原告 里日隆 被告 曲倚福 請求貸款金二百元(五廿三)

本屆運會捐寄獎品者之芳名

△二十八日、世興金店大銀盾一只、王乃貞藍少齋林壽先大銀盾一只、包時珊大銀盃一只、啓化書社銀盃二只、雙盛泰金票拾元、聚誠和金票拾元、王學海金票拾元、福成公小洋五元、孫吉庵毛巾子六打、盛業銀號毛巾子二打、義生東白紗巾二打、小洋賑四打、鉛筆十二打 △五月二十九日東萊銀行大銀盾一只、遼東飯莊小洋五元、曹振甫香皂二打、協豐恒白紗巾一打、香皂一打、渡人舟日式紙扇一百把、安惠棧雜記賬一百本、鉛筆十二打、張同堂鉛筆十二打

齒科 早川醫院 大連市西通九十三番地 電話三九七一番 (分院)金州新市街

小兒科專門 池田醫院 大連市西廣場 電話六三六五番

化學刻銅招牌 門市用玻璃燈 耐雨曬大金字 西法油畫肖像 本店獨特、商戰應用

油画 看板稽廣告 中山看板店 大連常盤町二三四八 啓 中山牌匾木舖 西崗街 電三二六五

電話商會 地點常盤橋東西通入口路南 電話 買賣、手續、無費辦理 並出貸薄 利金融 大連市西通九三番地 電話商會 電話三八九〇

順合時代的春夏衣料 均 大帮到齊 爲 生活提高 決 定價低廉

大連西崗新開大街 永裕綢緞百貨店 批門發市部部 長電話五八六九 五二四六番

大安汽車行 大連市日新街八 高級新車 司機殷勤 長途無憂 貴客歡心 不小利薄 恕不掛賬 現金主義 貴客原諒 電話八七二四 八三四四 夜間用六八〇六番

天泰祥紙店 銅板紙 片料紙 硫酸紙 黃厚紙 煙捲紙 各牌連史紙 同更紙 同染料紙 各色玻璃紙 同有光紙 電光紙 牛皮紙 毛邊紙 包裝紙 模造紙 學校文具事務用品倘蒙惠顧不勝歡迎 大連市大龍街四四 長電話三二一七

文具書筆購者福音 啓者敝號各種書籍學校用品文類器具應有俱備精工督造加料各樣水筆及管料零售批發價廉克已賜顧者易勝歡迎 洋尾大狼毫每支洋五毛 湖筆每支洋三毛五 ... 各種管料一概批發 電話七六八四 大連西崗子得勝街十九番地 同聚湧書店

大連市西通六十四番地 眼科 王仁醫院 電話六七五二號 地址在常盤橋西廣場電車道中間路北便是

五週紀念大減價 敝號開設有年極承各界推許今值五週紀念減價酬謝平素惠顧一月爲度勿失良機 五月二十日起六月十九日至 樟木箱 頭號特價大洋一二、四 貳號 一〇、四 頭等皮箱 頭號 大洋七、四 貳號 六、四 福建彫刻物七扣、象牙麻雀八扣、紅木器八扣 大連奥町四六 恒大公司

地址大連街裏奥町 宏濟大舞臺 公記 電話二二七二五番

◎舊曆四月廿一日禮拜六夜準演拿手好戲◎

夜戲票價		日戲票價	
頭等	一元三	頭等	六毛
二等	八毛	二等	四毛
三等	六毛	三等	四毛
四等	四毛	四等	二毛

◁舊曆四月廿一日禮拜六夜戲一覽▷

大鬧高家店 趙東昇　薛剛報仇 趙如泉 王仲蘭　四郎探母 吳群芬 王雲蕾 花美蓉(夜戲)　臨江驛(全本) 應寶蓮 陳鴻奎 花蓉　景琴韻 日戲高家店 夜戲胭脂虎　坤角花美蘭 日戲高家店 夜戲上麻姑壽　于元占 日戲高家店 夜戲三本鐵公雞

同昌百貨商店 今爲維持信用擴充招徠決抱薄利主意特將各貨一律削價賤賣以得顧客之歡心設荷惠顧始能明瞭稱意

夏令 新裝時髦服料 流行草帽雜貨 輸入種種齊備 歡迎遂意參觀 並有 品質精良 價格便宜 台灣草帽 每頂七角 大連奥町 電話四五〇二

經濟

油豆回漲粮硬餅穩疲
鈔票仍繼續軟化
倫敦未動紐約報落孟買提高
日美低落中美沉靜標金返縮

據本報一日專電、海外市況、倫敦大條期現仍不變、孟買市爲十九便士十六分一、期市十九便士八分五、紐約報洛、爲四十四仙八分七、孟買提高、爲五十四盧比八分三、外國匯兌日美低落七仙爲二十九十八仙、中美未動爲三十三、堅美英跌落爲五弗六仙四分三、美英亦同、日英一志二片十六分九中英一志三片四分三、英法七十六佛郎九六云

本埠錢鈔市場一日前場開盤後、鈔票仍趨軟疲、查現貨降至千一百零八元、安七十萬元、遠期跌至千一百零九元、安百九十二萬五千元、金兌小洋一二六四〇、鈔兌小洋一四〇二五、大洋兌鈔八六九五云、又本埠鈔票一日晚市開盤後、現貨爲千一百零元五角、安十五萬元、遠期仍爲千一百零九元、安二百廿三萬元、金兌小洋一二六五五、鈔兌小洋一四〇二五、大洋兌鈔九六九〇云

上海一日電訊、紐約銀塊、股票及美匯兌、俱各報疲、標金市場、人情極佳、嗣後有出賣現貨者、中央以價高不肯伸手、標金返縮、東匯無事、收盤前商家存八月美匯、六三二、八七五、九月英匯、六二便士六二五云

本埠特產市場、其因德國禁止進口、存付紛々狠狠吐存以致演成慘跌之大豆、於一日開盤後、因外埠購買現貨及華南帮油房帮、一齊作存乃又反騰八分以至一角、豆餅人情不佳、依然閑散疲、乃豆油有華南帮愛價作存、呈昂騰、高粱交易雖閑散、市情却堅硬、至於現貨、三品均隨期市回提、查成交額大豆、實隆五十、豐年三十油坊百七十共安二百五十車、豆餅恒昇三千片豆油三井、安一千箱云

國幣與金票 兌換之標準

延吉縣、稅捐局局長張鵬九昨奉省署通令、以本年度、五月份國幣、與金票之換算業有成案、而於六月份、亦應規定一標準價格、以謀劃一方無岐異、聞下月份之規定、金票每百零四元四角三分、兌國幣百元、該局已函達縣署、及商會、俾使通知商民、以免舛悞云

鮮銀紙幣發行額

京城卅日通訊、朝鮮銀行之紙幣並鑄幣、截至現在之發行及準備額如左

發行額	一三五、八〇五、四四、八〇
正貨準備額	七七、八〇七、七七、七三
保證準備額	四七、九九七、六八〇、七

舊幣通用期滿後
仍設兌換期間
中銀山成副總裁令飭分支行

中央銀行副總裁山成喬六氏爲對於通用期限後之舊紙幣設定兌換期間、對各分支行通令如左

逕啓者査本行前由各萬官銀號及邊業銀行繼承之舊紙幣依據教令第三十八號舊貨幣整理辦法所定兩個年之通用期間、應於本年六月三十日屆滿、自七月一日以後、即失其通用效力、已爲各行所熟知、而對其收回一節、經本行各職員銳意努力、並得官民各界之多方援助、其運行頗爲旋利、截至五月十七日之收回訖額、已達一億二千四百五十萬圓、較諸繼承額一億四千二百二十萬圓、實合百分之八十七五、至未收回額爲一千七百七十萬圓如截至六月末日以前、詭能收回其大部分、如上所述、已往二年之銳意努力、收回舊幣、其結果在通用期間內能預定收回其大部分、但以舊幣之流通地域既廣、而年限悠久、並因有治安交通及其他各種關係、期前未能實行兌換者、仍恐不在少數、因此爲保護此種手存舊幣者計、茲已決定七月一日以後一年內、即截至康德二年六月三十日以前、設定兌換期間、特將限至本年六月三十日以後、即一律失去通用效力禁止流通之舊幣、仍由本行按照向來之法定換算率、兌換通用新貨幣、並於五月二十一日、由財政部佈告週知、故此貴行亦應自本年七月一日以後、一年以內、按照向來之兌換率、兌換舊幣再晝政府方面爲援助本行兌換事務、並促進收回起見、於捐稅及其他官公署之收入與鐵路之收入上、承認收入舊幣、並支付上絕對不使用舊幣、至其所收入之舊幣、應由就近總分支行辦事處予以兌換、已擬由政府分飭所屬各機關、遵照實行、故貴行應即與貴處官署取密切之聯絡、以期兌換上萬無遺漏爲要、再於巷間恐有不知兌換期間之設定者、其奸狡之徒、難免有利用機會、而視爲奇貨可居、而肆行不正行爲者、此點希嚴加注意爲盼再兌換期間之設定、乃係於失去通用效力之舊幣限、於本行承認照常收入之特別辦法、絕非延長通用期間之意自不待言、即希貴行務使一般民衆徹底了解此種宗旨、並希更加努力、以期早日完全兌換爲盼、除將此案另由月二十一日行報發表、並將財政部佈告另行付郵外、相應函達、希即查照辦理爲要云云

奉天全省商會
春季聯合大會
閉幕後表決案件之誌詳 (續)

一、新民商會提議請中央銀行抵押貸款准予六個月搗期案(決議)銀行貸款三個月搗期手續繁難請以六個月搗期理由尙屬正當應即由會代爲轉請

一、洮南海城岫岩復縣瞻榆梨樹清源等七商會提議請中央銀行持寬大主意以房地契約抵押借款均爲有效案(決議)由本會請中央銀行對於押品無論市房宅土地契紙均爲有效如恐有不實之處可取村長保結以資證明至信用放款既經取銷一時未易恢復碍難轉請

一、莊河八面城岫巖新民瞻榆法庫北鎭撫順錦縣沙尖鎭等十商會提議請減免地方捐並請各處劃一以免偏枯案(決議)由本會函達各會將各種捐款之經過歷史詳細查明限兩星期函復過會以便彙案列表轉請減免

一、通遼商會提議請免除罩客經營柳石業者之營業稅案(決議)此案暫行保留

一、法庫商會提議各商號納財務局商捐請免除案(決議)經該商會長自動撤回

一、沙尖鎭商會提議請減免市糧捐以免市糖捐以免影響商業案(決議)加入桓仁商會聲敍理由再由本會據情轉請

一、本溪商會提議四平街公主嶺復縣開原安東海城等商會臨時附議新舊市街統稅請求待遇平等或由發結放行單時令將統稅完訖案(決議)由本會轉請財政部

一、沙尖鎭商會提議粮石資本營業捐請核減或緩行案(決議)此案所敍理由不明碍難辦理請由該會補充理由再行核辦

一、遼源商會提議請取銷改變營業商捐之辦法案(決議)此案雖經該會呈請當局尙無確實辦法應由本會專案轉請省署

一、大東溝瞻榆商會提議西醫德士古亞細亞美孚行代理店及鴉片零賣所等宜入會納費案(決議)該等營業既在市街享有相當之權利既當攤納花銷以昭公允應由本會呈請省署通令各縣照辦

一、本溪商會提議商號到縣街購買統稅貨物稅局令起行運護照及分運照手續繁難請變通按發貨票加蓋准在境內銷售戳記案(決議)由本會據情轉請

一、北鎭法庫瞻榆新民錦縣西豐岫巖七商會提議粮石造表手續繁難請緩實行案(決議)由本會據情轉請稅署

一、東豐商會提議請以商會名義以不動產爲抵押向中央銀行借款二十萬元以濟商困案(決議)由該會將押品籌備安協再由本會據情轉請中央銀行核辦

一、蓋平商會提議由吉黑遂奉黃煙已納公賣費領有運照驗單請免再納公賣費案(決議)由本會據情轉請

(完)

日商品貨樣 大規模展覽
八月初旬舉行

哈爾濱通訊、日本商品之展覽前曾迭次舉行、然多一家出品、此次網羅各都市大工廠優良出品、於哈市商工會議所、輸入組合、大阪貿易調查所、及其他各種經濟機關後援之下、共同舉行、大致於八月三四兩日在第一中學校校舍爲盛大之舉行、現函請求參加者、計有愛知縣滿蒙輸出組合靜岡縣、商工獎勵館及福島縣、山口縣、大牟田市、岡崎市、大分市、大阪、東京、神戶等內大工廠、此外有個人商工店四處備展貨樣、均係最優良之出品、雖係展覽不啻比賽、屆時錦繡羅列、爭奇鬪勝必有一番極大之盛況云

全滿三月份對外貿易
南滿三港各商船按國旗號隻噸數 (一)進口 (四十)

旗別	三月 隻	三月 登簿噸數	前年同期 隻	前年同期 登簿噸數	康德元年一月以降累計 隻	康德元年一月以降累計 登簿噸數	大同二年 隻	大同二年 登簿噸數
丹國	一	四、四三三	一	四、四三四	六	二六、八六七	[illegible]	[illegible]
瑞典	一	二、六〇六	一	三、九六二	三	[illegible]	[illegible]	[illegible]
瑞威	二	六、〇五五	四	一二、四六三	八	[illegible]	[illegible]	[illegible]
葡國	—	—	—	—	—	—	[illegible]	[illegible]
義國	一	二、九七四	一	三、二四一	六	[illegible]	[illegible]	[illegible]
希臘	—	—	—	—	二	[illegible]	[illegible]	[illegible]
美國	三	一三、一三〇	六	一七、九四一	一三	[illegible]	[illegible]	[illegible]
巴奈馬	—	—	—	—	一	[illegible]	[illegible]	[illegible]
匈牙利	—	—	—	—	一	[illegible]	[illegible]	[illegible]
計	三九九	六二三、七六五	三八九	六〇七、五六八	一、二一七	二、〇四二、三一六	[illegible]	[illegible]

廿二年度第三四季
中國經濟概況
政府負債遞增物產困於捐稅
工商停閉銀行資金無法運用

混訊頃據國際貿易局發表廿二年度第三四兩季我國之經濟狀況略謂本年中、以世界銀價之跌落日趨緩和、國際商品、價極下降、且以英美日三國先後放棄金本位、我國外匯跌落之速率、遂遠超物價低落率以上、故國內通貨緊縮、物價亦日狂跌、因是農村破產、購買疲弱、茲特將各情、述之如下

◇財政短絀收支不敷　民國二十二年度之財政據中央政治會議之收支概算數歲入爲六二一、七零七、三五零元歲出爲七八八、三四六、六三七元、收支不足之數、爲一六六、六三九、二八七元二十三年度之國家普通總概算、收入爲六八零、四一五五八九元、支出爲八二九、九二一、六九四元、不敷數額爲一四八、五零六、[illegible]三七五元、平均每月之不敷數爲千餘萬元、據財政部之報告在本年二月前、因政府實行緊縮、每月之支出、未超過一千八百萬元之限度、且收入亦漸趨於常軌、故尙能收支適合、此後以前日軍事緊張、需款浩繁、而收入方面亦以受戰事影響、異常短絀兩者計斷空之數、不下五千萬、除於本年五月因中日關稅期滿從新釐訂進口稅則、以圖增收入外、亦未增加任何捐稅超本年上期之不足數額、全賴銀行界之暫借墊及至本年下期、政府需款日繁、收入減少、故乃先後平衡鹽稅、發行關稅庫券一萬萬元、增加火柴捲煙水泥稅並徵收洋米麥粉之進口稅、以彌補財政之虧空、但年來財源枯竭、收入有減少之傾向、政府負債遞增、而軍政費之開支、又無法樽節、故債務負擔、愈益加重（未完）

內外輸出特產數

哈爾濱通訊、內外輸出商之特產買付數量、比較如左

日方輸出商	五九%	五九一車
外方輸出商	四一%	四七二車
計		一、〇六三車

商情

本埠特產 (一日前場)

大豆(袋裝)	六月	七月	八月	九月	十月
開盤	三、五七	三、六二	三、六六	三、六六	三、六六
收盤	三、六五	三、六六	三、六八	三、七二	三、七三

豆餅	現貨	六月	七月	八月
開盤	一、二〇	一、二〇	—	一、二〇〇
收盤	一、二〇	一、二八	—	一、二〇〇

豆油	現貨	六月	七月	八月	九月	十月
開盤	九、〇五	九、〇五	—	九、一〇	九、一〇	—
收盤	九、〇五	九、〇五	—	九、三〇	九、三〇	—

高粱	現貨	六月	七月	八月	九月	十月
開盤	—	一、八四	一、八八	一、九二	一、九四	—
收盤	—	一、八〇	一、八八	一、九二	一、九四	—

(一日後場)

大豆(袋裝)	六月	七月	八月	九月	十月
開盤	三、六八	三、六五	三、六九	三、七二	三、七四
收盤	三、六七	三、六五	三、六八	三、七二	三、七四

豆餅	現貨
開盤	一、一八
收盤	一、一八

豆油	現貨	六月	七月	八月	九月	十月
開盤	—	—	—	—	九、一〇	九、一〇
收盤	—	—	—	—	九、一〇	九、二五

高粱	現貨	六月	七月	八月	九月	十月
開盤	—	一、七八	一、八〇	—	一、九五	—
收盤	—	一、七八	一、八〇	—	一、九四	—

電報匯兌 (一日) 三時

倫敦銀塊	一九便士十六分九
同期市	一九便士八分五
紐約銀塊	四四仙八分七
孟買銀塊	五四留比八分三
英美匯兌	五〇六仙四分三
日美匯兌	三〇弗一八
中美匯兌	三三弗〇〇

美棉	現貨	五月	七月	十月	十二月	一月	三月
	一一仙五五	一一仙三七	一一仙五八	一一仙六九	一一仙七五	一一仙八五	一一仙九五

印度棉花	
奔哥爾	一三四盧比
布羅其	二〇〇盧比
奧姆拉	一七一盧比

	開盤	收盤
神戶日美	三〇弗十六分一	三〇弗二分三
神戶日英	一志二片四分一	一志二片十六分五

匯豐掛期(一日)	
東匯	一〇六元七五
英匯	一仙令三便士二五
美匯	三二弗三七五

上海標金	
開行	一〇三六元八角
最高	一〇三八元五角
最低	一〇三五元〇角
收盤	一〇三六元一角

上海外匯	賣	買
東	一〇八元三七五	一〇八元七五〇
英	一先令三便士[illegible]	一先令三便士[illegible]
美	三二弗六七五	三二弗六八七五

本埠錢鈔 (一日前場)

▲大連鈔票

	現貨	成交額	近期	成交額	遠期	成交額
開・高	一一〇、八〇 / 一一一、〇〇		—		一一〇、九〇 / 一一一、二五	
低・收	一一〇、九〇 / 一一〇、七五	七〇萬	—	—	一一一、〇五 / 一一〇、八五	一九七萬五千

	鈔對金	鈔對洋	金對洋
十時	一一〇、八〇	一四〇二五	一二六五五
十一時	一一〇、九五	—	一二六四〇
十二時	一一〇、九〇	—	一二六四五

(一日後場) ▲大連鈔票

	現貨	成交額	近期	成交額	遠期	成交額
開・高	一一〇、八〇 / 一一〇、八五		—		一一〇、九〇 / 一一一、〇〇	
低・收	一一〇、二五 / 一一〇、一五	一五萬	—	—	一一〇、四〇 / 一一〇、四〇	一二三萬

	鈔對金	鈔對洋	金對洋
二時	一一〇、八〇	一四〇二五	一二六五五

商品市場 (一日前場)

▲大阪三品 (前場開盤・後場收盤)

限	五月	六月	七月	八月	九月	十月	十一月
前場開盤	[illegible]	[illegible]	[illegible]	[illegible]	[illegible]	[illegible]	[illegible]
後場收盤	[illegible]	[illegible]	[illegible]	[illegible]	[illegible]	[illegible]	[illegible]

▲大阪棉花	定期	現貨
開盤	五八、〇五	五九、五〇
收盤	五八、一五	五九、五〇

▲大阪期米	現	中	期	現	中	期
	二五、四一	二五、七三	二五、六一	二五、四〇	二五、七七	二五、九〇

▲東京期米	現	中	期	現	中	期
	二五、四六	二五、七七	二五、八六	二五、五七	二五、九四	二五、九八

▲仁川期米	現	中	期	現	中	期
	二三、七一	二三、九九	二三、〇一	—	—	—

▲神戶豆餅 三、〇三 — —

▲大連股票 五品期 一五、七〇 / 一五、八〇　豆新期 — —

錢鈔期

▲同短期		
五品期	一六六、九〇	一六七、八〇
豆新期	一六六、七〇	一六六、九〇
鐘鈔期	一三三、〇〇	一三三、四〇
東新期	[illegible]	[illegible]
高日產	一五五、四〇	一五五、四〇

▲大阪三品 (一日後場)　前場開盤・後場收盤

限	五月	六月	七月	八月	九月	十月	十一月
前場開盤	一三三五〇	一三二四〇	一二八五〇	一二五〇〇	一〇九八〇	一〇七一〇	一〇六〇〇
後場收盤	一三三四〇	一三三一〇	一二七九〇	一二四九〇	一〇九〇〇	一〇八〇〇	一〇四九〇

	開盤	收盤
▲大阪棉花 現貨	五八、五〇	五九、六五
定期	五八、七〇	五九、七〇

▲大阪期米	現	中	期	現	中	期
	二五、四九	二五、八三	二五、九四	二五、四九	二五、八八	二六、〇三

▲東京期米	現	中	期	現	中	期
	二五、六二	二六、〇三	二六、〇七	二五、六九	二五、九六	二六、〇五

▲仁川期米	現	中	期	現	中	期
	二三、八一	二三、〇八	二三、一五	二三、六七	二三、〇九	二三、一五

▲橫濱生絲 前一節 四七〇〇〇 前二節 四六四〇〇

北地行市 (一日前場)

▲印度蔴袋	七月	八月	九月	十月	十一月
	五一八〇 / 五二一〇〇	五〇九〇〇 / 五二〇〇〇	五〇七〇〇 / 五〇九〇〇	五〇九〇〇 / 五〇九〇〇	五二〇〇〇 / 五〇九〇〇

綠扛袋	一三留比八分三
紅扛袋	一五留比一六分
匯兌行	一七留比八分三

	開	收
▲奉天奉票對金票 現貨	五、六五〇	
▲奉天國幣對鈔票 現貨	一〇四、七五	一〇四、六〇
▲奉天國幣對金票 現貨	一〇六八〇	一〇六〇〇
(奉天國幣) 定期	九四、四五	九四、三五
高	九四、五〇	九四、三五
▲開原國幣對金票 現貨	一〇六、〇〇	一〇六、〇〇
▲新京國幣對金票 現貨	一〇六、二〇	一〇六、二〇
▲哈爾濱國幣對金票 現貨	一〇五、九〇	一〇六、一〇
(安東平銀) 現貨	七一、五二五	七二五兩
匯兌	一五〇八	
近期	一五〇六	
(哈爾濱大豆) 六月	五、二五〇	五、四五〇
七月	五、四〇〇	五、五七五
八月	五、三〇〇	五、五七五
九月	五、四〇〇	五、六〇〇
(同小麥) 六月	一、六〇〇	一、六〇〇
七月	二、五七五	二、五七五
八月	二、四〇〇	二、四五〇
九月	二、四〇〇	二、四五〇
▲公主嶺國幣對金票 現貨		

(一日後場)

	開	收
▲奉天奉票對金票	五六五〇	
▲奉天國幣對金票 現貨	一〇六〇〇	一〇五七〇
(奉天國幣) 近期	九四、二五	九四、七五
高	九四、八〇	九四、三五
現貨 ▲奉天國幣對鈔票	一〇四、六〇	一〇四、七〇
現貨 ▲開原國幣對金票	一〇六、〇〇	一〇六、〇〇
現貨 ▲新京國幣對金票	一〇六、〇〇	一〇六、〇〇
現貨 ▲哈爾濱國幣對金票	一〇六、二七五	一〇六、一七五
(安東平銀) 近期	一五〇八	
遠期	一五〇八	
(哈爾濱大豆) 六月	五、七七五	五、七〇〇
七月	五、七五〇	
八月	五、九〇〇	五、九五〇
九月	六、一〇〇	六、一〇〇
(小麥) 六月〜九月	—	—
現貨 ▲公主嶺國幣對金票		

各地發送量

	大豆	高粱	豆餅	雜粮
▲開原	三五一車	一車	—	—
▲新京	四〇車	—	四車	六車
▲公主嶺	一三二車	—	—	—
▲四平街	九車	六車	—	一六車
▲大連	一四二車	一車	三車	九車
計	一四二車	一〇二車	五〇	[illegible]

丹爐 商標
生死關頭
山下博士化驗唯一之榮養劑
老君丹
主治　腦力衰弱症生殖力減退
肺病腸胃病花柳病淋病
疔毒惡瘡時疫感冒腥紅
熱霍亂大便燥結咳嗽腹
痛心口痛吐瀉吐血紅白
痢疾症婦女經血病小兒
急慢驚風食積麻疹
常服之可免疫卻病榮養滋補眞延年益壽之妙品返老還童之靈丹也
定價　小大裝大洋二角 / 大洋一圓
本城外埠各縣鎭均有代售處
奉天老君丹總批發處　商埠一經路南口奉封里

生財妙法
◇人人都願意生財吧!
◇但、生財須會生財之法
◇更是那、又有利、又有趣、又可靠的良好生財妙法呵!
◇那麼、你最好是趕緊訂閱一份「農業進步」雜誌看々、管保叫你得着一生財妙法、使你心滿意足!
◇「農事進步」是漢文月刊雜誌最實用、最有益、最便宜、全年十二册、僅僅大洋二圓(郵費在內)
◇訂閱最簡便、或用本社「振替號碼」、或用國外匯票、保險信封匯款
◇直接訂閱也可、各城鎭都有分銷處
◇並招分銷處、另有說明書函索即寄
本社 旅順市善通寺町三
農業進步社
振替號碼大連六〇三四

奉送　男子五淋白濁 女子赤白帶下的
救星來蘇草
男子五淋白濁、女子赤白帶下、倘或頑忽不治、不但身體孱弱、之嗣猶爲堪虞、市下療治淋症白帶之藥物甚多、惟藥性劇烈者、服之則有倒提內縮之虞、後患更不堪設想、「來蘇草」乃婆羅洲特產、藥性純洋和平、治淋治帶確有特殊功效、[illegible]

大連汽船出帆

●開往靑島上海　▲靑島丸 六月二日　▲大連丸 六月五日　▲奉天丸 六月八日
●開往天津(天津灣航)　▲長平丸 六月三日　▲天津丸 六月五日　▲長平丸 六月七日
●開往安東　▲濟通丸 六月二日
●開往龍口登州府行　▲龍平丸 六月六日
●開往基隆高雄　▲河北丸 六月七日　▲山東丸 六月十五日
●開往新潟伏木敦賀　▲河南丸 六月十六日　▲河化丸 六月廿六日
●開往芝罘淸津雄基　▲遼河丸 六月八日
●開往營口　▲河北丸 六月二十日

大連汽船株式會社
專屬貨客經理店 大連市敷島町永和公司 電話七八六八、七二七五
阪神航路專屬貨物經理店 澤山兄弟商會 電話五二六五、四八一六
台灣航路商客取扱店 大連敷島町 丸一商會
乘船切符發賣所大連伊勢町 ジャパンツーリストビュロ 大連案內所 電話五五四五番

日淸汽船(大連)出帆

▲華山丸 ●開往上海靑島香港廣東 六月十九日
▲唐山丸 六月廿六日
▲嵩山丸 七月一日

政記輪船出帆

▲公利號 ●開往威海 六月三日
▲豐利號 ●開往營口 六月五日
▲有利號 ●開往龍口 六月四日
▲加利號 六月七日
▲茂利號 ●開往芝罘香港廣東 六月五日

大阪商船出帆

▲廻安號 ●開往安東 六月四日
▲永利號 ●開往芝罘 六月二日
●開往門司神戶大阪　▲西亞得爾丸 六月三日　▲扶桑丸 六月四日　▲哈爾濱丸 六月五日　▲亞米利加丸 六月六日　▲烏拉爾丸 六月八日　▲香港丸 六月九日　▲特克馬丸 六月十日　▲烏蘇利丸 六月十二日　▲貝加爾丸 六月十三日
●開往上海福州基隆高雄　▲盛京丸 六月十日　▲長沙丸 六月廿一日　▲福建丸 七月一日
●開往天津　▲日東丸 六月七日
●開往橫濱(掛今治)　▲第一東洋丸 六月十五日　▲白山丸 六月四日　▲日東丸 六月十二日
大阪商船株式會社大連支社 電話四一三一七番

三惠通行出帆

▲利通號 ●開往威仁 六月三日
▲昌平丸 ●開往芝罘 六月三日
▲順風丸 ●開往門宇尾今 六月十五日
▲順風丸 ●開往鎭仁 六月三日
▲北海丸 ●開往宇野 六月三日
▲惠昌丸 六月三日
電話三八一五一、六一八番

阿波共同汽船(大連出帆)

▲十六共同丸 ●開往芝罘威海衛仁川 六月三日
▲卅六共同丸 ●開往仁川鎭南浦 六月七日
▲長山丸 ●開往天津 (定期修繕中)
▲長山丸 ●開往芝罘 (定期修繕中)
第十八共同丸 六月四日
阿波國共同汽船株式會社大連支店